



▼ La nouvelle station
d'épuration de Jouanas



11 Dossier

L'eau, un atout du territoire au cœur de projets vertueux

4 Yon Lamothe :
olé torero !

9 Focus sur la crèche
familiale du Manot

18 Forum "Bien vieillir
à domicile"

29 Une nouvelle exposition
au musée Despiau-Wléricq

32 Madeleine : une affiche
colorée et audacieuse

CAVE SAINT-JEAN d'AOÛT
Mont-de-Marsan

**VINS & SPIRITUEUX
ÉPICERIE FINE**



AVEC NOTRE SANGRIA ARTISANALE

Rien que du vin rouge et des fruits frais.
Elle est non pasteurisée et non filtrée.

EGALEMENT SUR INTERNET
cave-montdemarsan.fr

23, bd F. de Candau
MONT-DE-MARSAN
05 58 75 50 59
info@casajeda.fr

L'abus d'alcool est dangereux pour la santé, à consommer avec modération.

Une maison neuve, facile à acheter
• LAGLORIEUSE • CAMPET-ET-LAMOLÈRE



Prêt à Taux Zéro

**Vendue entièrement achevée
Aux meilleurs prix - Tout compris.**

- Maison avec chauffage central au gaz
- Terrain - Étude de sol - frais administratifs et techniques
- Frais de géomètre
- Assurance dommages ouvrage
- Taxes d'aménagement, de raccordement égout, et archéologie
- Branchements eau, gaz, électricité, égouts
- Infiltration des eaux pluviales
- Aire de stationnement accessibilité
- Certificats RT2012 DPE (excellent) d'accessibilité VMC - traitement anti termites
- Certificat de conformité

**Coopérative de construction
LES CASTORS LANDAIS
70 ans d'activité**

6 place Saint Roch - MONT-DE-MARSAN
05 58 75 05 85 - lescastorslandais@orange.fr



« Avec Domitys, j'ai trouvé le moyen de sécuriser ma vie et de me sentir rassurée. »

Maryse, institutrice à la retraite. Découvrez son témoignage.

VOTRE RÉSIDENCE SERVICES SENIORS ARRIVE ENFIN À MONT-DE-MARSAN

Venez visiter votre résidence services seniors
RÉSIDENCE LES CRAIES BLANCHES
6 RUE DE LA CROIX BLANCHE
MONT-DE-MARSAN
OUVERTURE PROCHAINE
05 64 37 25 99 ou domitys.fr

DOMITYS
vivre l'esprit libre.

DOMITYS est membre du groupe AG2R LA MONDIALE



Charles Dayot
maire de Mont de Marsan
président de Mont de Marsan Agglo

Cher(e)s Montois(es), cher(e)s habitant(e)s de notre agglomération,

La période estivale approche à grand pas. Nous nous en réjouissons toutes et tous. Nos arènes du Plumaçon seront ainsi, durant cinq jours, l'épicentre d'une temporada haute en couleurs avec, notamment lors de l'ouverture de la feria, l'alternative de Yon Lamothe, enfant talentueux du pays.

Le 7 juillet prochain, le Tour de France tant attendu fera enfin étape dans notre cité. Aussi, pour vous faire patienter jusqu'à cette date, je vous invite à célébrer, le 20 mai prochain, une journée dédiée au vélo avec, au programme, des démonstrations de BMX, un rassemblement de cyclistes à Notre-Dame des cyclistes à Labastide d'Armagnac et bien d'autres activités.

Au-delà de ces festivités nombreuses à venir, cette période est également synonyme, pour nos agriculteurs et nous-mêmes de difficultés liées à l'eau qui devient une ressource de plus en plus rare. C'est la raison pour laquelle, à l'heure où certaines communes connaissent des coupures d'eau potable, nous avons décidé d'agir directement sur plusieurs leviers : préservation et distribution de notre eau de source ; construction d'une nouvelle station d'épuration ; utilisation de la géothermie ; réutilisation des eaux usées.

Côté quartiers, nos programmes d'investissements se poursuivent : voiries, éclairages publics - près de 2.000 lampadaires rénovés - poursuite de la rénovation du caféMusic' ; implantation de nouveaux commerces en centre-ville ; animations dans nos quartiers.

Les villages de l'agglomération se développent également : un nouveau restaurant de 350 m² vient d'ouvrir ses portes à Saint-Martin-d'Oney ; à Saint-Perdon, le bourg décroche pour sa première participation sa première fleur du label Villes et Villages Fleuris ; à Pouydesseaux, venez découvrir si cela n'est pas encore fait les richesses des milieux humides du centre de biodiversité Jean Rostand.

Je vous laisse découvrir à travers ce nouveau numéro les différentes thématiques sur lesquelles nous investissons au quotidien, de la famille à la petite enfance, des écoles à la transition écologique, de l'aménagement du cadre de vie aux commerces du centre-ville. Par-delà les vicissitudes, notre collectivité et nos services continuent de s'impliquer au quotidien, au service du plus grand nombre.

Sommaire

- | | | |
|--|--|--|
| <p>4 Portrait
■ Yon Lamothe, futur matador de toros</p> <p>5 Vélo
■ Un mois de mai sous le signe du vélo</p> <p>6 Territoire
■ 90 ans du CEAM
■ De nouvelles bornes de recharge de véhicules électriques
■ L'Agglo soutient la création d'entreprises
■ Une enquête pour mieux connaître vos déplacements</p> <p>11 Dossier
■ La nouvelle station de traitement des eaux usées
■ Une eau de source à nos robinets
■ Des projets durables pour l'eau du territoire</p> <p>17 Budget communautaire</p> | <p>19 En immersion
■ Médiateurs sociaux : faciliter les relations dans les quartiers prioritaires</p> <p>20 Vie des communes
■ Un nouveau lieu de convivialité à Saint-Martin-d'Oney
■ Course landaise : l'école taurine à Campagne chaque dimanche
■ Vibrez à Benquet avec Atout Cœurs</p> <p>22 Cœur de ville montois
■ Vos nouveaux commerces
■ caféMusic' : les travaux à bon rythme</p> <p>24 Sports
■ Basket Landes remporte la Coupe de France pour la 2^e année</p> <p>26 Vie montoise
■ Agir ensemble contre les moustiques-tigres : la Ville vous aide !</p> | <p>27 Travaux à Mont de Marsan
■ Rénovation de l'éclairage public à Mont de Marsan : point de situation
■ Avenue Henri Farbos : suppression des réseaux aériens</p> <p>30 Culture
■ Révisite tranquille à la Médiathèque Philippe Labeyrie
■ Fin de saison au Théâtre de Gascogne</p> <p>32 Madeleine
■ 3 questions à José Tomás Pérez Indiano
■ Cartels 2023 : une feria exceptionnelle</p> <p>34 Agenda culturel</p> |
|--|--|--|



m2m.ag # 37 Directeur de la publication : Charles Dayot Rédacteur en chef : Aurélien Sourine
Rédacteurs en chef adjoints : Julie Font, Margot Marcial Rédaction : Caroline Briquet, Olivier Charvet, Pascal Larrazet et les services de la Ville et de l'Agglo Conception graphique : Monsieur Formydrable Photographies et illustrations : Centre de biodiversité Jean Rostand, Aurélie Comet, les contributeurs OpenStreetMap, Laure Crespy, Sébastien Gormaz, Just A Pics, Guy Labadens, Pascal Larrazet, Nicolas Lelièvre, Christophe Raynaud De Lage, Charly Lopez, Paul Soubiron, Studio Ernest
Publicité : Caméleon Communication Imprimeur : Sodal, imprimé sur papier PEFC (gestion forestière durable certifiée) avec des encres à base végétale Distribution : Millee et les agents de la Ville Tirage : 29 500 exemplaires Dépôt légal : Mai 2023 / ISSN / 2259-1249

Clap sur la Ville et l'Agglo !

Votre journal s'enrichit de vidéos pour découvrir autrement l'actualité. La présence du pictogramme en fin d'article vous signale un complément d'information audiovisuel. Rendez-vous sur la page Youtube Mont de Marsan pour découvrir un reportage vidéo sur le même thème !



Yon Lamothe, quand le rêve devient réalité

TAUROMACHIE Le public des arènes du Plumaçon assistera cet été à l'alternative de Yon Lamothe, en ouverture de la feria de la Madeleine. Devenir matador de toros dans sa ville natale, un rêve d'enfance sur le point de se réaliser.

Né dans une famille d'aficionados, Yon Lamothe découvre très jeune la tauromachie : "Je baigne dedans depuis que je suis tout petit. Mes grands-parents ont toujours eu un abonnement aux arènes de Mont de Marsan, j'ai des souvenirs de ces arènes avec mon grand-père". C'est pourtant d'abord vers le rugby - son autre grande passion - que Yon Lamothe se tourne avant de revenir vers ses premières amours. "À partir de 11 ans, j'ai commencé à vraiment m'intéresser à cette discipline puis petit à petit, j'ai voulu tester, ne plus être simple spectateur, pour découvrir les sensations liées à la tauromachie" explique-t-il. Le jeune homme s'initie à la pratique aux côtés de Richard Millan, à l'école taurine Adour Aficion, chaque mercredi après-midi et samedi matin.

Un talent prometteur

Les choses sérieuses démarrent en 2017 avec son début en novilladas sans picadors. L'année suivante, le jeune novillero devient le n°1 de sa catégorie dans le sud-ouest. Deux ans après, il intègre le circuit des novilladas piquées qui lui permettent de se révéler et d'être désigné "meilleur novillero de la temporada du sud-ouest" en 2021. Pour réussir à faire de sa passion son métier et atteindre ses objectifs, Yon Lamothe consacre ses journées à l'entraînement : "Une partie de mon temps est dédiée à la préparation mentale et physique et une autre partie, la plus importante, au toreo de salon. Je passe des heures à répéter les gestes techniques avec la cape et la muleta pour rechercher les mouvements parfaits". S'il est pleinement

investi pour réussir dans cette voie, Yon Lamothe est avant tout heureux de vivre de sa passion. "Je suis chanceux de pouvoir faire tous les jours ce que j'aime, je suis là où j'ai toujours voulu être" confie-t-il. Un investissement qui paye aujourd'hui puisqu'après avoir obtenu de nombreux contrats en 2022 et récemment triomphé lors de la feria de Pâques à Arles, Yon Lamothe s'apprête à vivre le plus grand événement de sa carrière : son alternative.

Une alternative au Plumaçon

Le 19 juillet prochain, Yon Lamothe deviendra matador de toros devant le public montois. Une fierté pour ce natif de Mont de Marsan, "Le Plumaçon faisait partie des arènes où je rêvais de prendre mon alternative. Lorsqu'on nous l'a proposé avec ce cartel, tout était réuni pour que cela se passe à Mont de Marsan", mais aussi une grande responsabilité, car il sera aux côtés de deux grands toreros. Andrés Roca Rey d'abord, n°1 incontestable, qui deviendra son parrain - une première dans la carrière du Péruvien - et Tomás Rufo, pressenti pour être le matador vedette des prochaines années, en guise de témoin. Les 3 hommes affronteront les toros de la ganaderia Garcigrande. "Je suis très concentré et investi dans la préparation de cet événement pour arriver avec toutes les cartes en main et être à la hauteur de mes ambitions. J'ai envie de vivre et faire vivre au public montois une belle après-midi" conclut le jeune homme. Souhaitons-lui de concrétiser ce rêve. Suerte Yon.

Plus d'infos sur le cartel du mercredi 19 juillet p.33



Dernier tour de piste au Plumaçon pour Thomas Dufau

Si la feria de la Madeleine débutera par l'entrée dans le cercle fermé des matadors de toros de Yon Lamothe, elle s'achèvera par la dernière corrida de Thomas Dufau au Plumaçon, qui a lui aussi pris son alternative dans ses arènes 12 ans plus tôt. Le matador landais de 32 ans a annoncé mettre un terme à sa carrière de torero à la fin de l'année 2023. Pour son ultime paseo au Plumaçon, il affrontera de nouveau l'élevage de Pedraza de Yeltes, grâce auquel il a récolté les faveurs du public en 2022, avec la ferme intention de s'imposer une nouvelle fois.

Plus d'infos sur le cartel du dimanche 23 juillet p.33



Tour de France : point d'étape

ÉVÈNEMENT Encore quelques semaines à patienter avant le passage du Tour à Mont de Marsan le 7 juillet prochain. L'occasion de faire un point sur le parcours des cyclistes dans la ville et sur les animations à venir.

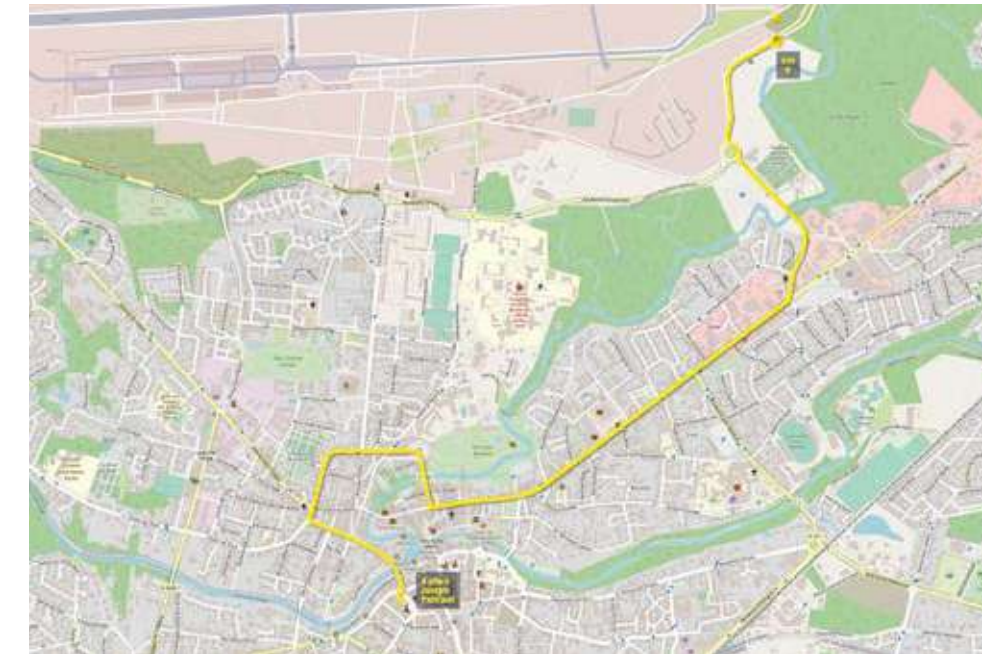

À l'occasion des 100 jours du Tour, le parcours inaugural de la 7^e étape a été révélé. Les coureurs s'élanceront depuis la place Pancaut en direction de la place Raymond-Poincaré, puis ils remonteront le boulevard d'Haussez jusqu'à la place Francis-Planté. Après avoir passé le pont du lycée, les cyclistes emprunteront la rue Victor-Hugo jusqu'au rond-point de l'église Saint-Vincent-de-Paul où ils bifurqueront avenue de Canenx. Au total, ils parcourront un peu plus de 5 km pour rallier le "km 0" synonyme de départ réel de l'étape. Le jour J, à partir de 9h, de nombreuses animations seront aussi prévues pour le public place Pancaut : podiums, écran géant, présentation des coureurs... La fameuse caravane publicitaire partira à 11h20, 2h avant le départ des coureurs.

À vos vélos !

Pour patienter jusqu'au 7 juillet, les amateurs de vélo ont rendez-vous samedi 20 mai pour la Fête du Tour. Au

programme de cette journée :

- Inauguration officielle de la ligne de départ place Pancaut
- Rassemblement le matin à Notre-Dame des cyclistes à Labastide-d'Armagnac avec un ravitaillement organisé par le service des Sports de Mont de Marsan. Les clubs de vélo montois proposeront à leurs licenciés de partir depuis Mont de Marsan jusqu'à Labastide.
- Démonstration et initiation de BMX à Nahuques de 15h à 17h, organisées par le Stade Montois BMX
- Course d'orientation en centre-ville avec la participation des commerçants

Bon à savoir Présentation de l'ouvrage **Luis Ocaña, le tour du grand pardon de Bertrand Lucq**

■ Jeudi 15 juin, 20h
Cinéma Le Grand Club



Label "Ville à Vélo du Tour de France" : Mont de Marsan candidate pour la 3^e édition

Faire le lien entre le vélo des champions et la bicyclette du quotidien : voilà l'objectif porté par le label "Ville à Vélo du Tour de France". Les villes qui postulent doivent valoriser dans leur candidature l'ensemble des dispositifs existants pour encourager la pratique cycliste et présenter leurs plans de développement à court et moyen termes (déploiement d'infrastructures, amélioration de la sécurité des cyclistes, apprentissage avec le "Savoir rouler à vélo", stationnement et lutte contre le vol, entretien et réparation...).



Un mois pour adopter le vélo... pour la vie !

Dans le cadre de sa politique en faveur des mobilités douces, Mont de Marsan Agglo participe à l'événement national "Mai à vélo", organisé par le ministère de la Transition écologique et le ministère des Sports pour promouvoir l'usage du vélo et ses enjeux économiques, sociaux et sanitaires. Pendant tout le mois de mai, de nombreux événements cyclables, pédagogiques et populaires sont organisés sur le territoire.

Programme complet sur montdemarsan-agglo.fr

Bon à savoir

Un challenge ludique

En mai, les associations, collectivités, établissements scolaires et entreprises ont également l'opportunité de se défier au cours d'un challenge à vélo unique en son genre. L'objectif : faire parcourir à sa communauté le plus de kilomètres à vélo. Des classements locaux et nationaux seront établis selon le type d'entité, sa taille, et la zone géographique d'activité. N'attendez plus pour vous inscrire !

Plus d'infos : challenge-maiavelo.geovelo.fr

C'est voté à l'Agglo

CONSEIL COMMUNAUTAIRE
RETOUR SUR LES PRINCIPALES DÉLIBÉRATIONS

Séance du 9 mars

- Présentation du rapport sur la situation en matière de développement durable de Mont de Marsan Agglo
- Signature de la Charte de la stratégie départementale pour la transition énergétique 2021-2030

Séance du 30 mars

- Octroi d'une aide au commerce et à l'artisanat de proximité à la SAS NCPN, la SAS AS Formation et à la SARL Antala (cf. p.7)

Retrouvez l'enregistrement audio des débats et les PV sur montdemarsan-agglo.fr
Séances ouvertes au public et retransmises en direct sur Radio MDM.
Prochaine séance le 22 juin

Véhicules électriques : déploiement de nouvelles bornes de recharge



Déjà doté de 9 bornes, le territoire de Mont de Marsan Agglo va être équipé de 27 infrastructures supplémentaires de recharge pour véhicules électriques (IRVE) d'ici 2027. Piloté par le SYDEC pour le compte de l'Agglomération, le déploiement de ces bornes fait suite à un état des lieux : le département devrait connaître une croissance exponentielle du nombre de véhicules électriques, passant de 2 365 en 2022 à 13 176 en 2027*. Pour permettre un maillage sécurisant et pertinent du territoire en matière d'IRVE, cette année, 10 bornes seront installées à Bostens, Bougue, Campagne, Gaillères, Mont de Marsan, Pouydesseaux, Saint-Martin-d'Oney et Saint-Pierre-du-Mont.

* scénario Mobilese

Participation de Mont de Marsan Agglo à hauteur de **30%** du montant total sur la période 2023-2027, soit environ **425 000 €**

L'autre partie étant financée par des aides de l'État et le SYDEC des Landes.



Base de loisirs du Marsan

C'est bientôt l'été alors on prépare son maillot, sa serviette et sa crème solaire pour profiter du sable blanc et de l'eau douce de qualité* du lac de Menasse. Cette année la baignade sera surveillée :

- les 17, 18, 24 et 25 juin de 12h30 à 18h30
- du 1^{er} juillet au 3 septembre de 11h à 19h en semaine et de 11h à 20h les week-ends et jours fériés

* l'eau de ce lac naturel est contrôlée régulièrement par les services de l'État et par Mont de Marsan Agglo

montdemarsan-tourisme.fr

Le CEAM fête ses 90 ans

ANNIVERSAIRE Le 4 avril, le Centre d'Expériences Aériennes Militaires (CEAM) a célébré ses 90 ans. L'occasion de revenir sur ce commandement unique de l'armée de l'Air et de l'Espace, dédié à la préparation de l'avenir, au service des unités opérationnelles.

Créé en 1933, le Centre d'Expériences Aériennes Militaires (CEAM) œuvre à "intégrer les sauts technologiques au service de nos forces armées", comme l'a indiqué le général Mille dans son discours prononcé lors de cette cérémonie anniversaire. Expérimenter les chasseurs, radars, systèmes d'informations et équipements nouveaux avant leur mise en service opérationnelle dans l'armée de l'Air font partie des missions du CEAM. Implanté initialement à Reims, le Centre s'installe sur la base aérienne de Mont de Marsan en 1945, avec à sa tête le colonel Rozanoff, qui deviendra plus tard le parrain de la base. Les premiers travaux sont menés sur des avions hérités

de la Seconde Guerre Mondiale mais très rapidement le CEAM reçoit ses premiers avions français comme l'Ouragan, premier avion à réaction, ou le Noratlas. Le Vautour, la famille des Mirage (III, IV, F1, 2000), le Jaguar, le Rafale, le Transall, l'A400M, le drone Reaper, l'A330 Phénix passent également entre les mains de cette unité. Outre les avions, tous les matériels sol (radars, radio, fusils, systèmes sol-air) sont aussi expertisés par le Centre. Aujourd'hui, environ 600 personnels de la BA118 sont en charge de ces expérimentations, de la définition des procédures d'emploi des matériels et du retour d'expériences.



La cérémonie était présidée par le général Mille, chef d'état-major de l'armée de l'Air et de l'Espace, en présence de Françoise Tahéri, préfète des Landes, Salima Sensou, conseillère départementale et Charles Dayot, président de Mont de Marsan Agglo et maire de Mont de Marsan.



Mont de Marsan Agglo engagée auprès des entrepreneurs

DÉVELOPPEMENT Que ce soit sous forme d'aides ou par la gestion de ses parcs d'activité, l'Agglomération soutient la création d'entreprises sur le territoire. Focus sur les dernières aides attribuées et sur les nouvelles sociétés implantées à Mamoura.

Aides au commerce et à l'artisanat de proximité

Trois nouveaux projets de rénovation et développement de commerces et artisans de proximité bénéficient de l'aide à l'investissement mise en place par l'Agglomération* :

■ **Boulangerie pâtisserie "Delicia's"** (6 rue Léon Gambetta à Mont de Marsan) : financement pour une partie des travaux intérieurs et rénovation de la façade.

■ **Centre de formation auto-moto école "AS Formation"** (Saint-Martin-d'Oney) : financement pour la création de l'identité visuelle ainsi que le déploiement des outils numériques. L'ouverture est prévue en juin.

■ **Monop'** (60 rue Léon Gambetta à Mont de Marsan) : financement pour une partie des travaux de rénovation de la façade. L'ouverture est prévue en septembre.

*L'aide concerne les TPE/PME commerçants de détail ou artisans disposant d'un point de vente, y compris les créateurs ou repreneurs, installés dans le cœur de ville de Mont de Marsan ou les centres-bourgs des communes de l'agglomération.

Deux nouvelles entreprises sur le parc de Mamoura à Saint-Avit

Korero



Créée en novembre 2018, cette entreprise a démarré son activité dans les locaux de la pépinière d'entreprises communautaire "La Fabrik" avant de s'installer en janvier 2023 à Mamoura avec une équipe de presque 20 collaborateurs. Elle est spécialisée dans les travaux électriques et de maintenance aussi bien dans le bâtiment, le tertiaire, que dans les travaux d'infrastructures notamment sur le site de la BA118. korero.fr

Lassalle plomberie



L'entreprise Lassalle et fils, fondée en 1932, est spécialisée en sanitaire, chauffage et climatisation. Installée à Mamoura depuis début mars avec ses 5 salariés, elle accompagne aussi bien les particuliers, les collectivités que les professionnels de la construction.

plomberie-lassalle-mont-de-marsan.business.site

Plus d'infos : Direction Développement économique de Mont de Marsan Agglo
05 58 44 66 00

Une foire des métiers à Mont de Marsan

La Barre du Territoire, collectif d'entreprises locales, organise le samedi 13 mai toute la journée sur le parvis des arènes sa première Foire des métiers. Destinée aux demandeurs d'emploi, adultes en reconversion, jeunes en quête d'une orientation ou partenaires emploi, elle a pour objectifs de faire connaître les entreprises du territoire qui recrutent, promouvoir et animer le territoire "savoir-faire landais", promouvoir la formation en interne ou externe pour accéder à ces métiers, collecter des CV...

in La Barre du Territoire



Parlons de vos habitudes de déplacement !

Le président de Mont de Marsan Agglo a chargé le Conseil de Développement (Codev) de réfléchir à la manière de mieux organiser la mobilité sur le territoire (cf. m2m.ag n°36). Pour les aider dans cette réflexion, ses membres ont mis au point un questionnaire afin d'en savoir plus sur vos habitudes de déplacement.

Les résultats de cette enquête permettront d'orienter les préconisations faites par le Codev, dont l'objectif est d'apporter un regard extérieur pertinent et porteur d'initiatives nouvelles. Une contribution finale sera remise au président de l'Agglomération et présentée en bureau communautaire en juin.

Bon à savoir Comment participer ?

Jusqu'au 21 mai, vous êtes invités à compléter le questionnaire diffusé avec votre m2m.ag ou téléchargeable sur montdemarsan-agglo.fr et à le déposer dans une urne prévue à cet effet :

- dans toutes les mairies de l'agglomération
- à la médiathèque Philippe Labeyrie à Mont de Marsan



Si vous le préférez, une version en ligne est également disponible en scannant ce QR code.

Plus d'infos : conseil2developpement@montdemarsan-agglo.fr

Favoriser les échanges entre générations

INTERGÉNÉRATIONNEL Pour favoriser l'éveil et la socialisation des enfants accueillis chez les assistants maternels agréés du territoire, le Relais Petite Enfance propose tout au long de l'année des ateliers collectifs itinérants, parmi lesquels les ateliers intergénérationnels qui rencontrent un franc succès.



Relancés fin mars, ces ateliers organisés deux fois par mois dans les 3 EHPAD du territoire gérés par le CIAS du Marsan (Saint-Pierre, Mauléon et du Marsan), sont co-construits entre les équipes des EHPAD et celle du Relais Petite Enfance. Au programme : des moments d'échanges et de partage entre les plus jeunes et leurs aînés autour de jeux, de chansons ou de lectures.

Des ateliers bénéfiques pour les petits comme pour les grands

Si ces temps d'activité permettent de favoriser la socialisation des plus petits, ils sont tout aussi bénéfiques pour les personnes âgées, qui rompent ainsi avec l'isolement et l'entre-soi et en profitent pour stimuler leur mémoire autour des souvenirs qu'elles ont plaisir à partager. Des moments forts qui permettent également de faire ressurgir des émotions chez les plus anciens.

Plus d'infos : Relais Petite Enfance
rpe@cias-montdemarsan-agglo.fr | 05 58 46 24 70

Les rendez-vous "petite enfance" du territoire

ÉVÉNEMENTS Parents, futurs parents, professionnels de la petite enfance : à vos agendas ! Le Relais Petite Enfance et le Lieu d'Accueil Enfant Parent vous proposent deux rendez-vous ce printemps.

Un ciné-débat sur la parentalité



Le 8 juin prochain à partir de 19h30, le Relais Petite Enfance (RPE) et le Lieu d'Accueil Enfant Parent (LAEP) s'associent pour proposer une soirée autour de la parentalité au cinéma Le Grand Club de Mont de Marsan. Suite à la projection du film documentaire "Dans l'intimité du lien" qui permet de comprendre comment le lien d'attachement est essentiel, dans le fait même d'exister, et pour le devenir de l'enfant, Marion Thiessard*, psychologue clinicienne et psychothérapeute, proposera un échange autour des questions que peuvent se poser les parents, futurs parents ou professionnels dans leur rôle auprès des enfants. Gratuite et ouverte à tous, cette soirée s'inscrit dans le cadre des actions de soutien à la parentalité proposées tout au long de l'année par les équipes du RPE et du LAEP.

* Marion Thiessard est membre de l'association Pour une Éducation Bienveillante

Plus d'infos et inscriptions : Relais Petite Enfance
rpe@cias-montdemarsan-agglo.fr | 05 58 46 24 70

Des portes ouvertes au LAEP



Dédié à l'éveil des enfants de 0 à 6 ans, le Lieu d'Accueil Enfant Parent - LAEP - Les Petits Pas vous permet de partager un moment avec votre enfant, de rencontrer d'autres familles et d'échanger avec des professionnels de la petite enfance dans un cadre sécurisé. Envie d'en savoir plus ? Le LAEP vous ouvre ses portes samedi 24 juin de 9h30 à 11h30. Pour l'occasion, l'équipe proposera une animation nature autour d'expériences sensorielles animée par "Dans le chapeau d'Oliver".

LAEP Les Petits Pas
4 rue Caousseourg à Mont de Marsan
PetitsPasMontdeMarsan



Crèche familiale du Manot : un mode de garde mixte

PETITE ENFANCE Si la plupart des assistants maternels sont employés par les parents, certains sont recrutés par des établissements publics. C'est le cas à la crèche familiale du Manot, gérée par le CCAS de Mont de Marsan.

Pour répondre aux besoins des familles du territoire, le Pôle Petite Enfance du CCAS de Mont de Marsan coordonne différents types d'accueil collectif complémentaires : le multi-accueil Câlin-Câlène, la micro-crèche du Bourg Neuf ouverte en horaires atypiques, le Lieu d'Accueil Enfant Parent "Les Petits Pas" ou encore la crèche familiale du Manot. "Cette dernière représente un mode de garde original puisqu'elle allie accueil individuel et collectif," explique Jeanine Lamaison, conseillère municipale déléguée à la Petite enfance. Ici, les assistants maternels accueillent les enfants à leur domicile du lundi au vendredi de 7h à 19h et se rendent au moins 2 fois par semaine à la crèche afin de les faire participer aux animations d'éveil assurées chaque matin par l'équipe encadrante et des intervenants extérieurs dans le but de favoriser leur socialisation.

Des assistants maternels accompagnés

Être assistant maternel à la crèche familiale du Manot, c'est exercer son métier au sein d'une structure réglementée et dirigée par des professionnels de la petite enfance, permettant de bénéficier d'un accompagnement et de conseils réguliers. C'est aussi profiter de temps d'accueil collectif pour échanger avec d'autres collègues et rompre l'isolement lié à cette profession.

Pôle Petite Enfance - CCAS de Mont de Marsan | 375 avenue de Nonères à Mont de Marsan
crechefamiale@ccas-montdemarsan.fr | 05 58 46 64 40

Rentrée 2023 : inscriptions scolaire, périscolaire et extrascolaire ouvertes



Pour une première inscription, les dossiers sont à retourner avant le 31 mai. S'il s'agit d'un renouvellement d'inscription, les démarches doivent être réalisées avant le 7 juillet.

Renseignements :
espacefamille.montdemarsan-agglo.fr

TRANSPORT SCOLAIRE

INSCRIPTIONS 2023-2024

VOUS HABITEZ MONT DE MARSAN
OU SAINT-PIERRE-DU-MONT ?
Abonnements annuels jeunes sur bustma.com

VOUS HABITEZ UNE DES 16 COMMUNES
RURALES DE L'AGGLO ?
Inscriptions dès le 1^{er} juin sur trans-landes.fr
(frais offerts jusqu'au 20 juillet)

ma
mont de marsan agglo

Service civique : des jeunes engagés et motivés au service du territoire, 2^e partie

ENGAGEMENT Dans le précédent m2m.ag, nous vous présentions 4 des 7 volontaires en service civique de Mont de Marsan Agglo. Suite et fin avec Cindy, Louis et Mathis, qui participent à l'animation du Conseil Municipal des Enfants - CME - de Mont de Marsan et sensibilisent le jeune public à la citoyenneté.

Cindy, 19 ans

"Après avoir été refusée en formation d'auxiliaire de puériculture, j'ai choisi de m'engager dans un service civique avec des missions tournées vers le jeune public afin de bénéficier d'une expérience enrichissante. Parmi les projets menés, j'ai commencé à créer une pièce de théâtre sur le harcèlement scolaire et un grand jeu de société qui aborde différents thèmes de citoyenneté, comme la sécurité routière. Cette mission m'a permis de réétudier mon projet professionnel : aujourd'hui je souhaite devenir animatrice enfance."



Louis, 19 ans

"Dans ma scolarité, j'ai toujours saisi les occasions de m'investir dans la vie de mes différents établissements, cette mission s'inscrit donc dans la continuité de mon chemin de citoyen. J'ai à cœur de transmettre les notions de citoyenneté et de démocratie via différents projets, comme l'organisation de rencontres entre les enfants et les élus pour mieux comprendre leurs rôles ou encore la préparation d'une pièce de théâtre sur les droits et devoirs de l'enfant."



Mathis, 19 ans

"Ce service civique me permet de mettre un pied dans le monde du travail et d'acquérir de l'expérience dans le domaine de l'animation. Pour sensibiliser les enfants à l'écocitoyenneté, j'ai notamment mis en place un système de tri des déchets alimentaires de la cantine avec un composteur, destiné au jardin partagé de l'école. J'accompagne également dans leurs réflexions les jeunes élus de la commission "Agir ensemble" du CME de Mont de Marsan."



Se former au numérique et bénéficier d'un ordinateur grâce aux @teliers 2.0

Face au succès de ces ateliers qui permettent aux 12-30 ans d'acquérir des bases en informatique pour devenir autonome et de bénéficier d'un ordinateur portable reconditionné, le Pôle Jeunesse prolonge le dispositif jusqu'à mi-juin. En 6 mois, les @teliers 2.0 ont déjà permis d'accompagner 109 jeunes et d'offrir un ordinateur portable reconditionné à 34 d'entre eux.

Plus d'infos et inscriptions : Pôle Jeunesse Mont de Marsan Agglo
15 rue Lacataye à Mont de Marsan | 05 58 03 82 63

PolejeunesseMontdeMarsanAgglo

Mai, joli mois de l'Europe !

Dans le cadre du "Joli mois de l'Europe", qui célèbre et met à l'honneur l'Union Européenne, le Pôle Jeunesse de Mont de Marsan Agglo passe en mode Europe tout au long du mois de mai. Sur ses réseaux sociaux d'abord, avec des quiz pour tester ses connaissances sur le sujet ou encore des recettes pour découvrir de nouvelles saveurs, mais également sur place au Pôle Jeunesse avec des expositions en accès libre, un atelier-débat sur la démocratie pour préparer les élections européennes de 2024... Et pour clôturer en beauté ce mois, rendez-vous le 31 mai pour une soirée d'échanges d'expériences autour des différents types de mobilité (études, volontariat, échanges de jeunes...), de pratique des langues étrangères et de découverte de musiques et de saveurs made in UE !

PolejeunesseMontdeMarsanAgglo

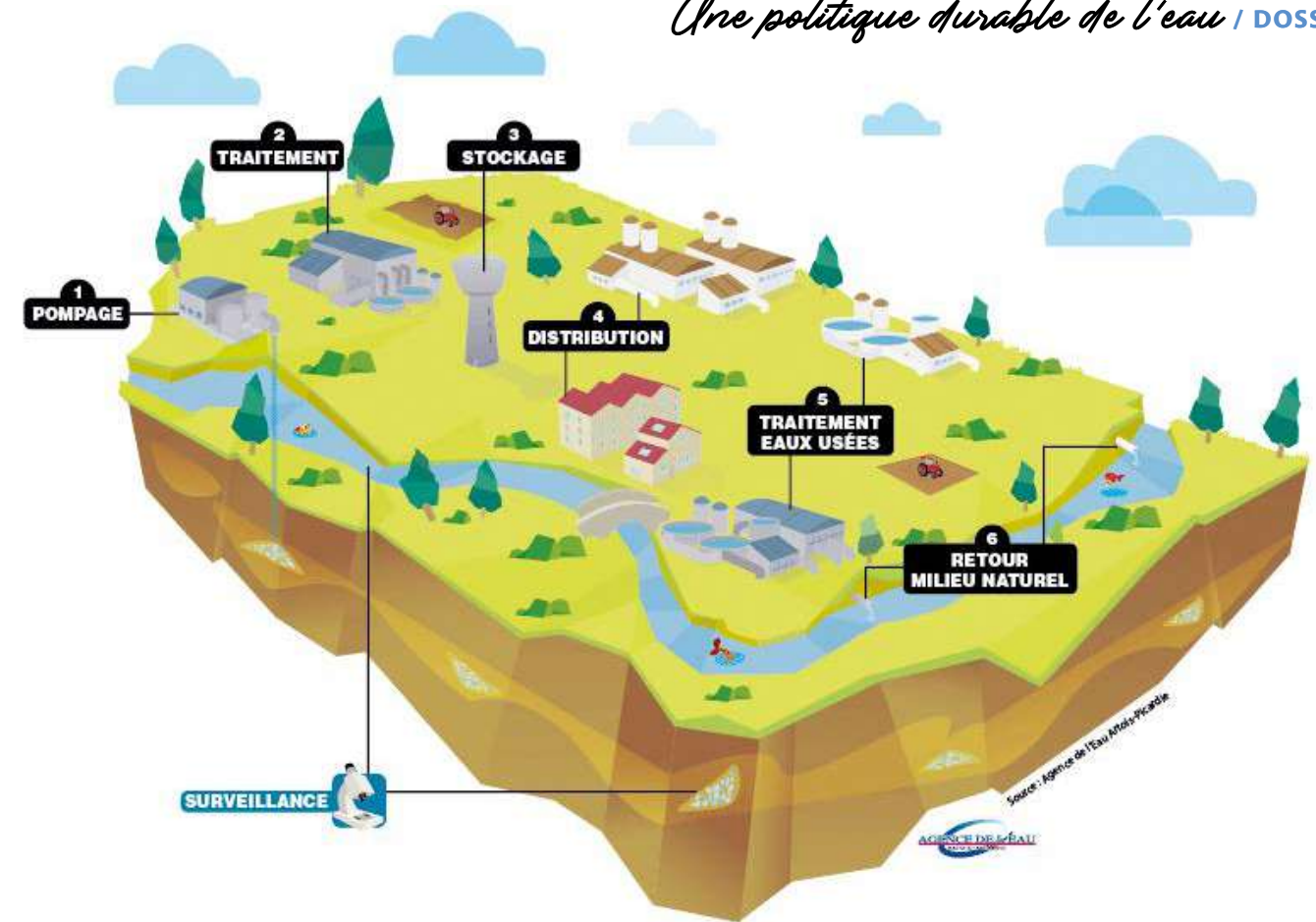

Préserver la qualité de l'eau pour aujourd'hui et surtout pour demain

SOURCE VITALE Présenté le 30 mars 2023, le plan gouvernemental sur l'eau comprend une cinquantaine de mesures visant la sobriété dans l'usage de cette ressource de plus en plus limitée. La Ville et l'Agglomération de Mont de Marsan n'ont pas attendu ces annonces pour faire en sorte que le petit cycle de l'eau impacte toujours moins le grand cycle de l'eau. Préservation et distribution de notre eau de source, construction d'une nouvelle station d'épuration, utilisation de la géothermie, réutilisation des eaux usées : les actions et projets autour de l'eau n'ont jamais été aussi nombreux sur notre territoire.

L'eau circule sans arrêt sur la Terre dans le grand cycle de l'eau que nous avons tous appris à l'école : évaporation, condensation, précipitations, et ruissellement. Ce cycle de l'eau est un facteur essentiel pour que l'eau puisse rester une ressource disponible pour l'ensemble des êtres vivants. Parallèlement, pour s'approprier cette ressource, l'homme a dû organiser un système : c'est le circuit domestique de l'eau, également appelé petit cycle de l'eau (cf. illustration ci-dessus). "Pompée, traitée (minime sur notre territoire grâce à notre eau de source), stockée, distribuée, traitement des eaux usées et enfin retour au milieu naturel : toutes ces étapes nécessitent des infrastructures coûteuses à l'image de la station de Jouanas récemment inaugurée mais aussi des contrôles permanents et des investissements annuels pour entretenir les réseaux portés par nos Régies Intercommunales* de l'Eau et de l'Assainissement" explique Bernard Kruzynski, conseiller communautaire en charge des politiques de l'Eau.

Vers une gestion encore plus durable

Depuis des années, Mont de Marsan et l'Agglomération ont compris que si des infrastructures de qualité sont nécessaires, elles ne garantissent pas pour autant un cycle de l'eau vertueux à 100%. L'augmentation du ruissellement, la diminution de l'évapotranspiration et l'épuisement des nappes sont des preuves journalières que le grand cycle de l'eau est perturbé par l'action de l'homme. Depuis peu, les deux collectivités montoises se sont dotées d'une "Maison de l'eau" qui regroupe tous leurs services du Cycle de l'eau. Une façon de penser l'expertise de la ressource eau de manière durable en agissant en amont (ressources souterraines, rivières et ruisseaux, gestion des eaux pluviales, traitement des pollutions en amont des stations...) comme en aval (valorisation des ressources en sortie de station comme avec la production de biogaz, interconnexions en eau potable avec les communes rurales, projet d'irrigation des terres agricoles...).

"Anticiper les évolutions climatiques et leurs conséquences sur l'hydrologie, les milieux aquatiques et l'évolution des usages qui leur sont associés permettra d'élaborer des stratégies d'adaptation dans le domaine de l'eau. Ces enjeux méritent pleinement notre attention." souligne Charles Dayot, président de Mont de Marsan Agglo et maire de Mont de Marsan.

* Les 7 communes adhérentes sont Bostens, Bretagne-de-Marsan, Lucbardet-et-Bargues, Mont de Marsan, Saint-Avit, Saint-Pédon et Saint-Pierre-du-Mont.

La Maison de l'eau
7 place Francis Planté à Mont de Marsan
montdemarsanagglo-eau.fr

D'un équipement devenu obsolète à une station de traitement des eaux usées et de production de biogaz du futur

ASSAINISSEMENT Mise en service en 1975, pensée pour 37 000 habitants, prévue pour ne traiter que certaines pollutions, construite dans une zone désormais pavillonnaire... l'ancienne station de Jouanas ne répondait plus aux exigences actuelles. Le 22 mars, à l'occasion de la journée mondiale de l'eau, Mont de Marsan Agglo et sa Régie de l'Assainissement ont inauguré sur le même site une nouvelle station qui, en plus de mieux traiter les eaux usées pour un plus grand respect des cours d'eau, permettra de générer du biogaz.



Une station à "énergie positive" au cœur du territoire

Production de biométhane

- Une station d'épuration dotée d'un procédé innovant de production de biométhane issu du biogaz produit lors du traitement des eaux usées
- Un gaz vert injecté dans le réseau public de gaz GRDF et revendu au fournisseur Gaz de Bordeaux
- 2,5 millions de KWh produits à terme chaque année soit l'équivalent de la consommation annuelle en gaz de 220 foyers ou aux besoins annuels en bio-GNV de 15 bus

Économies d'énergie

- Des bâtiments pensés en Haute Qualité Environnementale / Basse Consommation - RT2012
- Une eau traitée qui sert à chauffer le digesteur et les locaux techniques

Une intégration environnementale réussie

- Traitement architectural et paysager de la nouvelle station qui respecte le site environnemental de Jouanas et les riverains
- Choix de matériaux naturels pour atténuer le caractère industriel du site
- Plantation d'arbres pour renforcer l'écran végétal
- Protection végétale pour les riverains
- Chemin pédestre paysager autour de la station

Les dates clés

- **2010**
 - > Décision de reconstruire la station d'épuration de Jouanas inscrite dans le schéma directeur d'assainissement
- **2012-2013**
 - > Concours de maîtrise d'œuvre et choix du maître d'œuvre Cabinet Merlin, par délibération du Conseil municipal de Mont de Marsan
 - > Choix du terrain dans le prolongement de la station actuelle
- **2013-2016**
 - > Études préliminaires et établissement de l'avant-projet, concertation et communication
- **2019**
 - > Création de la Régie intercommunale de l'Assainissement
 - > Démarrage des travaux, concertation et communication
- **OCTOBRE 2021**
 - > Basculement des eaux usées de l'ancienne vers la nouvelle station avec mise en service progressive
- **2022**
 - > Vidange et démolition des anciens ouvrages
 - > Mise en service de l'injection de biogaz dans le réseau GRDF
- **22 MARS 2023**
 - > Inauguration



Un projet primé

"L'Agglomération a été récompensée pour cette construction lors des Victoires de l'Investissement Local, remises par la Fédération Nationale des Travaux Publics à l'occasion du dernier Salon des Maires de France".



Bernard Kruzynski,
conseiller communautaire en charge des politiques de l'Eau

Les objectifs de la nouvelle station

- Faire face à la charge polluante future, à l'horizon 2070, avec une capacité de traitement correspondant à l'équivalent de la pollution rejetée par 55 000 habitants
- Permettre un traitement plus poussé des eaux usées en agissant sur la pollution carbonée mais également sur les paramètres azote et phosphore (polluants rejetés par l'activité humaine et responsables de l'eutrophisation des cours d'eau)
- Tripler la capacité de traitement pour arriver à 1 050 m³/h
- Restaurer la qualité des cours d'eau

- Valoriser le potentiel énergétique des eaux usées
- Améliorer son impact sur le cadre de vie du voisinage : ouvrages générateurs d'odeurs installés dans des locaux permettant leur confinement et leur traitement avant rejet à l'atmosphère, sources d'émissions sonores confinées dans des locaux insonorisés, zones de circulation des véhicules situées à l'opposé des habitations, traitement architectural et paysager pour l'intégration de la station dans son environnement
- Ouvrir l'installation au public et à la visite
- Intégrer le pôle collecte et traitement du service Assainissement



Coût de réalisation
21 141 776 €^{HT}
Dont coût du méthaniseur :
1 536 335 €^{HT}

Les subventions :



10 368 414 €
hors méthaniseur



544 561 €
pour méthaniseur



135 438 €
pour méthaniseur

Un écriin 0 % plastique pour notre eau de source 100 % locale

H2O Pour être en bonne santé, l'homme doit consommer 1,5 litre d'eau chaque jour. Encore faut-il que cette eau soit d'une qualité satisfaisante. En France, l'eau du robinet est l'un des aliments les plus contrôlés. Mont de Marsan Agglo et sa Régie de l'Eau ont décidé qu'au vu de la qualité de l'eau de notre territoire, celle-ci méritait d'être présentée dans une belle carafe.

Une eau de source souterraine zéro traitement, puisée localement

■ Des mesures réalisées en 1990 ont montré que l'eau distribuée à Mont de Marsan s'est infiltrée dans la région de Roquefort il y a 10 000 ans. Cette eau, protégée de la surface par une couche argileuse très imperméable, a cheminé au fil des siècles à l'abri de toute contamination liée à l'activité humaine.

■ Naturellement potable, l'eau de source distribuée par la Régie de l'Eau aux 7 communes adhérentes (Bostens, Bretagne-de-Marsan, Lucbardez-et-Bargues, Mont de Marsan, Saint-Avit, Saint-Perdon et Saint-Pierre-du-Mont), grâce aux 15 forages existants, n'est traitée que préventivement et en très petite quantité pour garantir une qualité bactériologique irréprochable lors du transport dans les canalisations et du stockage dans les réservoirs.

Une eau de qualité grâce à l'entretien des réseaux

■ Les eaux pompées sont stockées dans 10 réservoirs (1 à Lucbardez-et-Bargues, 6 à Mont de Marsan, 2 à Saint-Pierre-du-Mont et 1 à Saint-Perdon) d'une capacité totale de 10 300 m³ régulièrement entretenus. Si l'eau d'un réservoir venait à être polluée, la Régie pourrait assurer la distribution d'eau potable grâce aux 8 autres.

■ La longueur du réseau est supérieure à 300 km. Chaque année, plusieurs kilomètres de réseau sont modernisés par la suppression et le remplacement des anciennes conduites et branchements.

Une eau de qualité scrupuleusement contrôlée

■ Bien que naturellement potable, saine et peu calcaire, l'eau distribuée par la Régie de l'Eau est contrôlée en permanence par l'ARS.
■ En plus de ces contrôles réglementaires, la Régie fait ses propres prélèvements.



Bon à savoir Où trouver la carafe M2O ?

Rendez-vous à l'Office de tourisme de Mont de Marsan Agglo pour vous la procurer.

Tarif : à partir de 8€

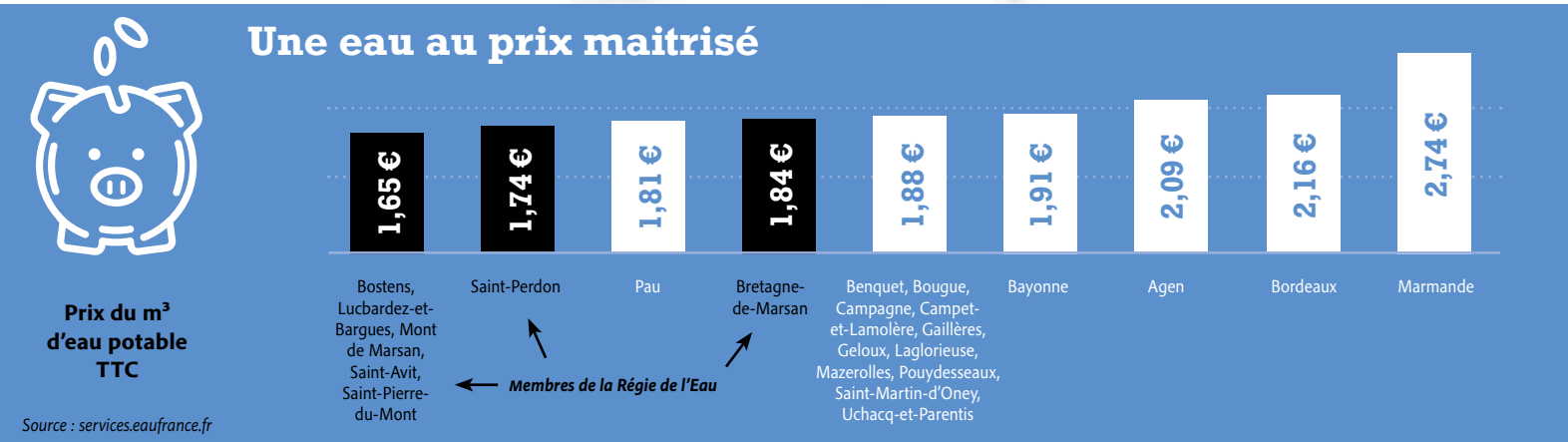

Les eaux chaudes souterraines montoises doublement utiles

VERTUEUX Depuis 2017, la Ville de Mont de Marsan a développé un modèle durable pour une partie de son eau géothermique : l'eau d'un des deux forages sert à chauffer des bâtiments avant d'être mise à disposition d'agriculteurs locaux.

Mont de Marsan a la chance d'avoir à disposition dans son sous-sol profond (1 850 m) de l'eau chaude à 60°. Pour l'exploiter elle a créé deux forages : Gmm1 qui alimente la Base Aérienne 118, l'hôpital Sainte-Anne, la Cité Hélène Boucher, l'école et les salles de sports de l'Argenté, l'Éco Quartier du Peyrouat (école, Maison de Santé, crèche, salle polyvalente, logements XL Habitat, résidence seniors et palais de justice) et Gmm2 qui dessert la caserne Maridor. La géothermie montoise a produit en 2021 17 000 MWh. Une fois les bâtiments chauffés, plutôt que de se contenter de rejeter cette eau propre (car issue de nappes profondes) dans des ruisseaux, la Ville a fait le choix de lui trouver une deuxième utilité.

Irriguer avec de l'eau géothermique

Mont de Marsan a développé un partenariat avec la Chambre d'Agriculture et des agriculteurs pour construire et exploiter un bassin de stockage de 300 000 m³ à Mazerolles. L'objectif : remplir le bassin durant la période de chauffage via les eaux du puit Gmm2 et mettre à disposition cette eau l'été pour les agriculteurs. Techniquement, l'eau est puisée puis sert à chauffer des bâtiments avant de rejoindre le bassin - via

une conduite de 3,5 km de long qui, pour préserver une zone Natura 2000, passe en dessous du lit du Midou - et refroidir. Ensuite, cette eau est utilisée par les agriculteurs riverains pour irriguer leurs cultures (environ une centaine d'hectares). Ces derniers ne pompent plus dans la rivière, qui était souvent en souffrance l'été. Un projet durable qui satisfait toutes les parties. Pour aller encore plus loin, une étude est en cours afin d'envisager des panneaux photovoltaïques flottants sur le bassin. "Concernant le 2^e forage, nous travaillons pour apporter une solution avec le même objectif durable et gagnant-gagnant" souligne Patrice Marboutin, directeur de la Maison de l'eau.



La géothermie, un atout pour Mont de Marsan

"La géothermie est une énergie renouvelable, locale et respectueuse de l'environnement, associant performance énergétique et économique. Son potentiel est considérable pour la production de chaleur et est une alternative aux énergies fossiles. C'est pourquoi, en 2007, la Ville a souhaité reprendre l'exploitation des installations de la Géothermie en régie. Même si les travaux qu'elle nécessite sont assez coûteux, nous avons fait le choix de miser sur le long terme car la géothermie est une façon différente de penser l'énergie de demain. De nombreux projets sont en réflexion autour du sujet."



Catherine Picquet, adjointe au maire en charge du Chauffage urbain

Un projet de REUT à l'étude pour les eaux usées de la station de Conte

L'économie et le partage des ressources en eau constituent une priorité dans la politique de l'eau amplifiée dans un contexte de changement climatique. La Réutilisation des Eaux Usées Traitées (REUT) est l'une des

solutions possibles à mettre en place localement pour s'adapter à des tensions saisonnières sur l'eau. La REUT permet d'économiser une eau potable précieuse, de mettre à profit la valeur ajoutée de l'eau usée traitée et de protéger les milieux naturels. C'est dans cet esprit que Mont de Marsan Agglo, l'Institution Adour et la Chambre d'Agriculture travaillent sur un projet visant à récupérer les eaux usées de la station d'épuration de Conte afin d'alimenter des terres agricoles. Près de 1 000 hectares sont concernés par cette initiative qui permettrait de soulager à la fois les agriculteurs et la rivière.

Néanmoins, le chemin administratif, technique et financier est encore long pour arriver à ce que la station d'épuration ne rejette plus un seul mètre cube d'eau en rivière et que ses eaux usées (rendues propres à l'utilisation en milieu agricole) remplacent les 42 pompages en rivière des 21 exploitations agricoles.

Partager l'eau du territoire

Être vertueux, c'est aussi pour la Régie de l'Eau mettre à disposition son eau de source y compris à des communes qui ne sont pas adhérentes et qui aujourd'hui disposent d'une eau de qualité médiocre. Cela passe, sur les années à venir, par de lourds travaux sur l'agglomération et au-delà : modification des pompages de Saint-Jean-d'Août et de Harbau, création d'interconnexions (depuis Mont de Marsan vers Bostens, Lucbardez-et-Bargues et Saint-Avit, et depuis Saint-Pierre-du-Mont vers Benquet, Bretagne-de-Marsan et Haut-Mauro), création de stations de suppression. Les 14 forages de la Régie sur le territoire permettront à l'avenir de mener d'autres projets équivalents.

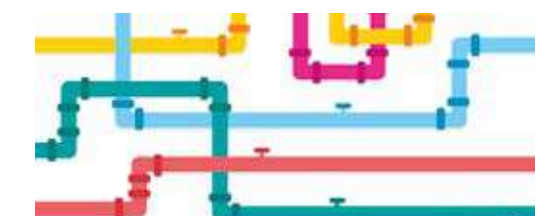

LES GIRANDIÈRES
Résidences Seniors

En France, bientôt
75
RÉSIDENTS SENIORS



“Je n’aurais jamais imaginé m’amuser autant et me faire de nouveaux amis.”

-  Un appartement tout confort en location
Vous êtes chez vous !
-  Des services et activités variés toute l’année.
Vous êtes bien !
-  Personnel qualifié présent 24h/24.
Vous êtes tranquille !
-  Un restaurant ouvert 7j/7.
Vous êtes servi !

LES GIRANDIÈRES, BIEN PLUS QU’UN DOMICILE !
VENEZ VISITER !

MONT-DE-MARSAN
465, avenue du Peyrouat

www.girandieres.com 0 800 969 696 Service & appel gratuits

Ouvert 7/7j midi et soir

Grand Moun



ROYAL GOURMAND

MENU OFFERT LE JOUR DE VOTRE ANNIVERSAIRE*
**pièce d'identité et à partir de 3 adultes*

Buffet à volonté à partir de 14,50€ le midi, et 20,50€ le soir
Plats à emporter

+ DE 110 SPÉCIALITÉS ASIATIQUES À VOLONTÉ
Cuisines chinoises, thaïlandaise, japonaise, wok grillades



St Pierre du Mont
05 58 44 88 88

Budget communautaire 2023 : ambition et responsabilité

Le projet de budget primitif 2023 de Mont de Marsan Agglo a été rejeté par le Conseil communautaire du 30 mars dernier. Il avait pourtant été élaboré dans le cadre d’une large concertation, durant plusieurs mois. Une douzaine de réunions lui avaient été exclusivement consacrées, avec des points d’étape et de validation qui, à chaque fois, avaient recueilli l’acquiescement de la plupart des maires et de l’ensemble des vice-présidents.

Ce projet de budget, dont les investissements devraient vraisemblablement être mis en œuvre (voir ci-dessous) met l’accent sur les travaux d’aménagement urbain (plan vélo, rénovation de l’avenue de Sabres), la culture (rénovation du caféMusic’, travaux à la médiathèque et au pôle culturel), et l’enseignement (réhabilitation du centre de loisirs de Bougue et de l’école de Laglorieuse).



Répartition des dépenses d’investissement de Mont de Marsan Agglo

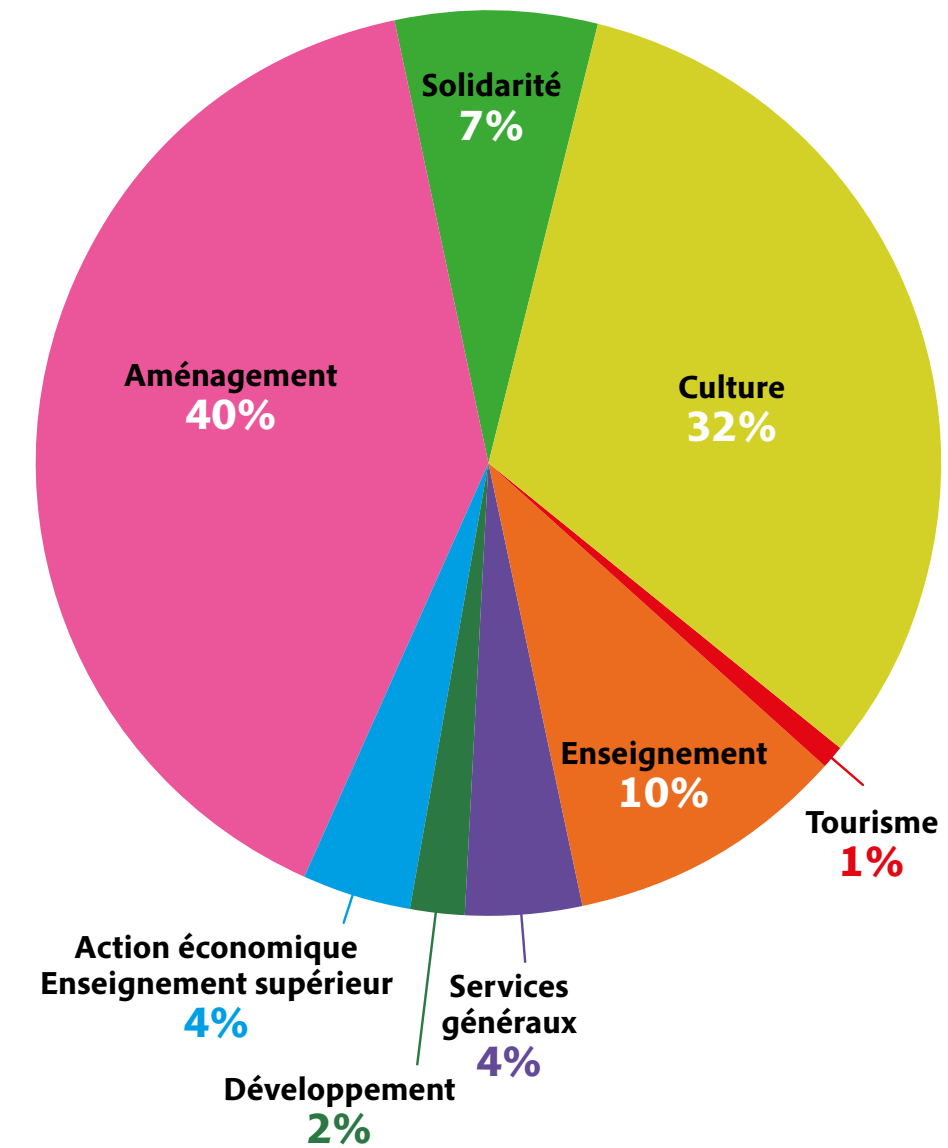

En matière de fonctionnement, l’Agglomération continue à exercer ses missions : en matière d’action culturelle, avec un budget maintenu pour la médiathèque Philippe Labeyrie, et une subvention d’1,3 M€ pour le Théâtre de Gascogne ; d’action sociale, avec une hausse du budget du CIAS et une participation au projet de maison de l’Autisme ; de transition écologique, avec la mise en œuvre du plan climat ou bien encore la réflexion autour du plan alimentaire territorial.



Les conséquences du non vote

Malgré le rejet du projet de budget par le Conseil communautaire, l’administration de l’Agglomération continue à fonctionner, sur la base des dépenses réalisées l’année dernière. Les agents de la collectivité peuvent donc continuer à exercer normalement leurs missions. Comme le prévoit la procédure, le Président Charles Dayot a transmis le projet de budget à Madame la Préfète des Landes, qui procède

actuellement à son examen, en lien avec la chambre régionale des comptes. Le budget étant sincère et équilibré – ce que personne ne remet en cause – la collectivité n’est pas placée sous tutelle. La chambre régionale des comptes rendra son avis sous un mois, à l’issue de quoi les élus auront la possibilité, à tout moment, de reprendre la main sur l’exécution budgétaire de la collectivité.

Jardiner c'est bien, jardiner solidaire c'est mieux !

Avec l'arrivée des beaux jours, il est temps de préparer son jardin potager. Et si cette année vous décidez de cultiver aussi pour ceux qui en ont besoin ?



Participez à la 8^e édition des Jardiniers solidaires, organisée en collaboration avec les conseils de quartier, le service des Espaces Verts de Mont de Marsan et l'association des Jardins reconnaissants. Le principe est simple : vous recevez gratuitement des plants à semer chez vous et en échange, vous vous engagez à remettre une partie de votre récolte à la Plateforme Sociale du Marsan qui la redistribuera ensuite aux associations alimentaires présentes sur le site (la Ruche landaise, le Secours Populaire, la Croix Rouge, le Panier montois, les Restos du Cœur).

Inscriptions jusqu'au 11 mai auprès du service Vie des quartiers : conseils.quartiers@montdemarsan.fr 05 58 05 87 52

Bon à savoir

Retrait des plants

■ **Samedi 13 mai** de 9h à 12h
aux serres municipales de Mont de Marsan, route de Canenx

Un autre regard sur nos aînés

En juin, l'EHPAD Saint-Pierre accueille une exposition photos qui met en lumière les métiers des personnels soignants. À travers ses clichés, l'artiste Magalie Cres, également infirmière, a souhaité valoriser l'humain, le partage, le fait de prendre le temps dans une société où tout doit aller vite. Une belle mise en valeur de ces métiers essentiels et des hommes et femmes qui les exercent.

■ **Du 2 au 30 juin**
EHPAD Saint-Pierre
108 rue Marie Curie à Saint-Pierre-du-Mont
Du lundi au samedi de 13h30 à 18h



Un forum sur le bien vieillir à domicile

SENIORS Du 30 mai au 1^{er} juin, le Pôle Domicile du Centre intercommunal d'action sociale (CIAS) du Marsan organise à Mont de Marsan un forum autour du bien vieillir à domicile.

Sur le territoire, le CIAS soutient et accompagne les personnes âgées pour leur permettre de vieillir chez elles le plus longtemps et dans les meilleures conditions possibles. C'est la mission du Pôle Domicile dont les équipes contribuent au quotidien à apporter une réponse aux attentes des aînés du territoire et à celles de leurs proches, en offrant des prestations adaptées et individualisées : services de soins, d'accompagnement et d'aide ou encore portage de repas. Pour aller plus loin dans cet accompagnement, le CIAS, en partenariat avec l'ADMR, organise durant 3 jours un forum sur le bien vieillir à domicile. Quelles aides financières puis-je obtenir ? Comment faire pour adapter mon logement ? Quelles solutions pour les proches aidants ? Quelles activités physiques et culturelles sur le territoire ? Autant de questions auxquelles les nombreux partenaires

présents (Soliha Landes, Ligue contre le cancer, XL autonomie...) pourront apporter des réponses concrètes.

■ **30, 31 mai et 1^{er} juin**
9h30-17h30 | Auberge Landaise | Entrée libre et gratuite

Mettre en lumière les métiers du soin et de l'aide à domicile

"Ce forum sera aussi l'occasion de valoriser les professions du maintien à domicile, des hommes et des femmes qui œuvrent au quotidien auprès de nos aînés pour assurer leur bien-être et préserver leur autonomie."



Marie-Christine Harambat,
vice-présidente de Mont de Marsan Agglo en charge de l'Action Sociale et de la Solidarité

Théâtre forum : lieu de vie ou de travail, le logement est-il un lieu sans risque ?

Dans le cadre de ce forum, le public pourra également assister à un spectacle interactif gratuit qui permet d'aborder des situations réalistes dans un contexte imaginaire autour des risques et chutes à domicile, leurs conséquences et les moyens de prévention.

■ **Horaires des représentations** : 9h30 (uniquement le 1^{er} juin) et 14h
Inscriptions par mail ou téléphone : inscription@dreambox-events.com | 09 81 20 42 26 (appel non surtaxé)



Une démarche d'utilité sociale au cœur des quartiers

PROXIMITÉ Présents chaque jour dans les quartiers prioritaires de Mont de Marsan et Saint-Pierre-du-Mont, Florence Lepron et Bernard Hammad sont médiateurs sociaux à la direction de la Politique de la Ville de Mont de Marsan Agglo. Leur rôle ? Faciliter les relations sociales du quotidien.

Écouter, dialoguer, prévenir une situation conflictuelle, favoriser l'accès aux droits, accompagner... Voici quelques-unes des nombreuses tâches qui incombent aux médiateurs sociaux, dans l'objectif de garantir le "bien-vivre ensemble" dans les quartiers. Les situations de conflits et de tensions, les dégradations et autres formes d'incivilités mais également l'isolement relationnel et la fracture numérique sont autant de situations qui abîment durablement les relations sociales. Dans ces cas, l'action du médiateur est essentielle : "Nous sommes en charge de la tranquillité publique et du lien social. Quand celui-ci est rompu, nous intervenons pour le réparer en réglant les conflits de la vie quotidienne, que ce soit entre les habitants ou avec l'administration" indiquent Florence et Bernard.

La démarche de médiation sociale répond ainsi à un objectif de pédagogie citoyenne : en privilégiant l'écoute et le dialogue, en facilitant une meilleure compréhension des situations, des points de vue d'autrui et des conséquences sociales des comportements de chacun, elle contribue à faire émerger des solutions nouvelles et adaptées à l'évolution de la société et à favoriser l'autonomie des individus.

Être connu et reconnu

Grâce à leur présence quotidienne dans les quartiers, les médiateurs sont bien identifiés par les habitants qui s'adressent

plus facilement à eux. "Nous faisons de l'écoute active pour comprendre au mieux les besoins des habitants et pouvoir les orienter efficacement. Bien souvent, ce ne sont pas de gros problèmes à résoudre mais simplement des petits coups de pouce à apporter. Certaines personnes sont en manque de confiance mais peuvent faire beaucoup plus de choses qu'elles ne le pensent" confient-ils. Il s'agit aussi d'accompagner les habitants vers l'autonomie, faire avec et non "à la place de", car seules l'autonomie et la responsabilisation permettent de trouver des solutions durables aux problèmes. Dans cette démarche de proximité, les médiateurs sont également souvent présents lors d'événements se déroulant dans le quartier ou à la sortie des écoles, un lieu de rencontre privilégié avec les familles. Ils assurent aussi une veille technique chaque semaine pour noter les problèmes sur la chaussée, dans les bâtiments..., contribuant ainsi à la réappropriation de leur quartier par les habitants, l'amélioration de l'espace public et la diminution du sentiment d'insécurité.

Une formation spécifique

Devenir médiateur social ne s'est pas fait du jour au lendemain pour Florence et Bernard. Ils ont tous les deux suivi plusieurs modules de formation proposés par l'association France Médiation : "La bonne volonté n'est pas toujours la plus adaptée à certaines situations. Cette

formation nous a permis de nous doter d'outils pour un meilleur accompagnement des citoyens".

Leur travail est également encadré par la "charte déontologique de la médiation sociale", qui fixe des conditions au processus de médiation sociale et à la posture de médiateur tels que : le libre consentement et la participation des parties prenantes, l'indépendance du médiateur par rapport aux protagonistes qu'il rencontre ou à la situation dont il est saisi, la discrétion, la confidentialité et l'impartialité du médiateur... Des principes directeurs essentiels à ce métier profondément humain.

Bon à savoir Qu'est-ce qu'un quartier prioritaire ?

Les quartiers prioritaires de la politique de la ville (QPPV) se caractérisent par une population fragile du point de vue socio-économique. Ils sont alors la cible de mesures de soutien importantes de la part des pouvoirs publics.

Dans l'agglomération, il existe deux QPPV : le quartier Nord (Peyrouat - Hélène Boucher - Gouaillardet) à Mont de Marsan et le quartier de la Moustey à Saint-Pierre-du-Mont.



Pouydesseaux : découvrir la richesse des milieux humides grâce au Centre de Biodiversité Jean Rostand

Ce lieu de sensibilisation à la biodiversité et à la protection de l'environnement accueillait autrefois un centre de recherches sur les batraciens menées par le célèbre biologiste Jean Rostand. Jusqu'au 31 octobre, partez à la découverte de ce site remarquable de 30 hectares qui regroupe toute la diversité des paysages landais : landes humides, landes sèches, marais, tourbières, ruisseaux, étangs et forêts. Vous pourrez également observer une centaine d'espèces, faune et flore confondues.

Centre de Biodiversité Jean Rostand | 882 route de Sainte-Foy à Pouydesseaux
Plus d'infos : centredebiodiversite.com | CentreDeBiodiversite



La biodiversité pouydesseoise mise à l'honneur

■ **Dimanche 14 mai**, le Centre de Biodiversité et le Centre de soins de la faune sauvage Paloume vous invitent à découvrir toute la richesse de la biodiversité locale, autour de jeux, rencontre et animations.



L'école taurine de la FFCL investit les arènes de Campagne

Depuis le début de l'année, le hall des sports de Campagne accueille chaque dimanche une quarantaine d'élèves qui s'initient à la course landaise. "Dans le cadre d'un partenariat avec la Fédération Française de la Course Landaise et le comité des fêtes, nous sommes fiers de prêter nos infrastructures pour promouvoir ce sport ancestral" s'enthousiasme Frédéric Carrère, maire de la commune et Christophe Loubère, président de l'association.

Par petits groupes, les élèves sont suivis par une équipe d'écarteurs, de sauteurs, d'entraîneurs et de cordiers, sous la houlette de Christophe Avignon. L'occasion d'apprendre les gestes de base et de dessiner les premières figures avant de se retrouver dans les arènes face aux veaux et velles pour les plus jeunes et aux vaches pour les autres !

Plus d'infos : 06 71 30 02 33

Un nouveau restaurant à Saint-Martin-d'Oney

Avec un espace de près de 350 m² qui peut accueillir plus de 120 personnes, Saint-Martin d'Oney n'a pas fait les choses à moitié. "Les habitants et les associations étaient très demandeurs d'un lieu convivial pour se retrouver" indique Philippe Saës, maire de la commune, avant de poursuivre : "Après mûre réflexion, le Conseil municipal a décidé de lancer la construction de ce bâtiment en 2019. Notre objectif était, comme pour la boulangerie, la boucherie ou les cabinets médicaux auparavant, de le louer ensuite "clé en main" à un restaurateur". Esthétique, sonorisation, emplacement... tout a été pensé pour coller au mieux aux besoins et envies des Saint-Martinois. Aux fourneaux, c'est William Bayard, ingénieur industriel en reconversion professionnelle, qui a été sélectionné. "J'ai toujours été passionné de cuisine. Après 30 ans dans l'industrie, j'ai voulu me réorienter et j'ai obtenu mon CAP cuisine en 2017" raconte-t-il.

Pour tous les goûts

Ouvert tous les jours, "Un Moment d'Oney" propose une restauration bistronomique, avec des produits de qualité et un souci de la recherche et de l'innovation à des prix abordables. Le restaurant propose également un menu du jour en semaine pour les travailleurs et des animations le week-end, dans sa partie bar et tapas. Des espaces peuvent aussi être mis à disposition des groupes ou associations qui souhaiteraient organiser un événement.

945 route de Mont de Marsan à Saint-Martin d'Oney
05 58 51 86 99

Un Moment d'Oney



Saint-Perdon décroche sa première fleur !

Pour sa première participation au label national Villes et Villages Fleuris, la commune a obtenu en mars dernier sa première fleur. Un prix qui témoigne du travail accompli par l'équipe des espaces verts et encourage à poursuivre les projets de mise en valeur des ressources du territoire. Parmi les actions qui ont participé à l'obtention de cette fleur : la mise en valeur de la coulée verte, l'inventaire de la flore à proximité du ruisseau, le jardin partagé ou encore la mise en place de nichoirs.



La pêche est ouverte à Massy

L'étang de pêche de Massy, à Gaillères, est ouvert à cette activité depuis le 1^{er} avril et le restera jusqu'au 29 octobre. Un droit de pêche communal (carte à l'année) est exigé pour chaque pêcheur, donnant ainsi droit à l'utilisation de 3 lignes.

Plus d'infos et vente de la carte à la mairie de Gaillères

Atout Cœurs 2023

**Jenifer Boostee
Julien Granel
Lili & Co - Stéphane Rougier en Quintet -
Velvet Projet - EkoEko -
Foudre du Bengale -
Les enfants de l'Agglo -
Le Chœur d'Atout Cœurs**

16 > 19 MAI 2023

BENQUET (40)

Venez vibrer au rythme d'Atout Cœurs à Benquet !

FESTIVAL Du 16 au 19 mai, les bénévoles mettront tout en œuvre avec passion et enthousiasme, pour vous offrir des moments chargés de musique, de convivialité et de partage.

Cette année encore, le festival Atout Cœurs de Benquet accueillera des artistes de talent. Un programme fourni, varié et haut en sonorités vous attend. Au fil des différentes scènes musicales du site, vous découvrirez :

■ **Mardi 16** : le violoniste Stéphane Rougier en Quintet

■ **Mercredi 17** : Foudre du Bengale, groupe rock indé originaire du Sud-Ouest, le rappeur Boostee et le chatoyant Julien Granel

■ **Jeudi 18** : les chœurs d'Atout Cœurs pour la messe de l'Ascension, le spectacle "Atout Rock'œurs", réalisé par les élèves des écoles de Geloux, du Bourg-Neuf (à Mont de Marsan) et de Benquet, mais aussi Eko Eko et Lili & Co, groupes à la musique rythmée et ensoleillée

■ **Vendredi 19** : en clôture, une soirée festive avec Velvet Project et la figure de proue du festival, Jenifer, qui présentera son dernier album "N°9".

Plus d'infos : communedenbenquet.com | 05 58 71 17 47

Bon à savoir

Où acheter vos places ?

■ **Sur Internet** : communedenbenquet.com ou [ticketmaster.fr](https://www.ticketmaster.fr) (en flashant le QR code)

■ **À la médiathèque** de Benquet

■ **À l'Office de Tourisme** de Mont de Marsan Agglo



Vos nouveaux commerçants de centre-ville



Delicia's Atelier de dégustation

Voici un nouveau concept en centre-ville qui mêle boulangerie-pâtisserie, charcuterie ibérique et restauration. Cap sur les baguettes sortant du four, les viennoiseries faites maison, les tapas et les TortiBurgers réalisés chaque jour ou bien voyagez en Espagne dans la vallée Pedroches avec les différents jambons. Et plein d'autres saveurs à (re)découvrir.

26 rue Léon Gambetta
Du mardi au samedi 7h30-19h30
Dimanche 7h30-12h30

Delicia's



RM Guitares Artisan du bois et du son

Le luthier Ronan Moal arrive de la Guyane où il a fait son expérience, en plein cœur d'un pays de bois. Une adresse pour l'entretien et la réparation de vos guitares. Et pourquoi ne pas faire fabriquer votre guitare ou basse électrique selon vos besoins ? Des cours particuliers sont également proposés.

227 boulevard Antoine Lacaze
Du lundi au vendredi 10h-19h
Samedi 10h-16h30
rmguitares.com

RMGuitares



Les travaux du caféMusic' gardent le tempo

BONNES VIBRATIONS Le projet du nouveau caféMusic', l'un des équipements phares de l'action culturelle à Mont de Marsan, a été pensé avec les utilisateurs et les riverains. Commencés il y a plus d'un an, les travaux se poursuivent en mesure.

Après une phase de préparation puis de travaux en sous-œuvre (fondations profondes, terrassements, passages de réseaux, captation de source...), le futur bâtiment commence à prendre forme. Le gros œuvre du niveau rez-de-jardin - qui accueillera la salle de concert avec sa scène et sa régie mais aussi la cage d'ascenseur et un escalier d'accès tous niveaux - est quasiment terminé. Jusqu'au début de l'été, place à l'élévation des murs extérieurs et intérieurs qui sera suivie de la pose de la charpente et de la couverture. Le bâtiment sera hors d'eau pour septembre, puis suivra le second œuvre qui durera ensuite jusqu'au printemps 2024.

D'un ancien grenier du port montois à un bâtiment culturel multi-usages

Ces travaux permettront au final : la surélévation et l'habillage du bâtiment, la rénovation complète de la salle de concert, la création de nouveaux studios de répétition ou encore de nouvelles salles de formation. Les espaces de ce bâtiment de centre-ville seront mis aux normes pour être accessibles aux personnes à mobilité réduite et le traitement acoustique a été pensé pour éviter la gêne des voisins. Les notes et rythmes aussi bien endiablés que langoureux feront à nouveau vibrer les murs de la cale de la Marine à la rentrée 2024.

Un lieu de vie pour les musiciens et les mélomanes en cœur de ville

"La Ville a fait un choix fort en souhaitant garder cet équipement culturel structurant en centre-ville alors qu'il aurait été bien plus facile de construire un nouveau bâtiment en périphérie. Cela a entraîné quelques retards dus à des surprises notamment lors des travaux de fondations et pour s'assurer de ne plus être dépendant des crues à l'avenir. Pour autant, le budget lors de l'accord final sera le même."



Marina Bancon, conseillère communautaire en charge du projet du caféMusic'

MONT-DE-MARSAN : 40

LES BROCS
REMETTENT LE COUVERT

GRANDE
FOIRE
à la brocante
DANS TOUT LE CENTRE-VILLE

27 et 28 Mai

ACCÈS GRATUIT

Retrouvez la foire sur :
www.orfo-pub.com
06 81 73 54 11

Deux chefs montois étoilés
au Guide Michelin 2023

Un grand merci aux chefs Philippe Lagraula (Table Mirasol - récompensée de sa première étoile) et Christophe Dupouy (Les Clefs d'Argent), et à leurs équipes, d'émerveiller constamment nos papilles et de sauvegarder le patrimoine gastronomique local.

Les + vidéo

mont de marsan

MONT DE MARSAN
CAPITALE ÉTOILÉE

LES CLEFS D'ARGENT LA TABLE MIRASOL

Laulom : le projet d'une ville résiliente

POUMON VERT Fin mars, une réunion publique s'est tenue à l'Hôtel de Ville pour faire le point sur l'avancée de ce projet phare du centre-ville montois.

Ce temps d'échanges a été l'occasion pour Pablo Samaniego du cabinet Samazuzu et le paysagiste David Abérardère de rappeler les grands principes architecturaux et paysagers de ce futur poumon vert : espace accessible au plus grand nombre, désimperméabilisation des sols par traitement de la friche industrielle, développement des liaisons douces, renaturation du site (200 arbres plantés sur un espace qui en a 2 aujourd'hui)...

Action Cœur de Ville et l'écologie du quotidien

Concrètement, cette liaison entre les arènes et la place Pancaut proposera des espaces cyclables ou dédiés à la glisse, des modules dédiés au sport-santé, des jeux pour enfants, un théâtre de verdure, ou encore des lieux familiaux et de détente. "La création de cet îlot de fraîcheur en centre-ville illustre bien la résilience souhaitée par notre ville face aux enjeux climatiques. Un projet qui s'inscrit parfaitement dans la logique de l'Action Cœur de Ville 2, lancée récemment par l'État et pour laquelle Mont de Marsan a été retenue, qui promeut les actions menées localement pour l'écologie du quotidien impactant le cadre de vie

des habitants" précise Charles Dayot, maire de Mont de Marsan. La réunion publique a également permis à Maxime Guilbert du groupe ANTEA d'annoncer un calendrier pour la déconstruction du site : préparation du chantier (curage des réseaux, désamiantage des bâtiments...) jusqu'en juin puis premières démolitions dès cet été pour qu'au dernier trimestre 2023 les travaux d'aménagement puissent commencer. La livraison est prévue pour décembre 2024. Parallèlement au chantier Laulom, les rues Montluc et Cherche-Midi seront réhabilitées par Mont de Marsan Agglo à la manière de l'avenue Sadi-Carnot.

Détails du projet sur montdemarsan.fr



Les "Bleues et Blanches" ont fêté leur titre avec leur public



La coupe reste à la maison !

EXPLOIT Elles l'ont fait ! Les joueuses de Basket Landes ont remporté pour la deuxième année consécutive la Coupe de France au terme d'un match maîtrisé d'une main de maître.

Accompagnées de supporters en folie venus en nombre, les joueuses "ont fait le job" avec le cœur qui les caractérise. En quelques jours, la saison qui avait pourtant mal démarré a pris une toute autre tournure : qualification pour l'Eurocoupe et les play-offs, et cette magnifique victoire ! Rien ne semble impossible dans cette saison pleine de rebondissements, et l'on se prête à rêver d'un nouveau titre ! Avant de se reconcentrer sur la suite de la saison, les joueuses ont pu communier une nouvelle fois avec leurs supporters - plus de 1000 ! - à l'Espace François Mitterrand le lendemain du match. Une proximité avec leur public qui fait aussi leur force !



Les joueuses de Basket Landes soulèvent la Coupe de France pour la 2^e année consécutive

Plus de 1500 supporters landais ont fait le déplacement jusqu'à l'Accor Arena



Bon à savoir

Céline Dumerc est devenue la meilleure marqueuse de l'histoire de la Ligue féminine de Basket avec plus de 4649 points marqués. Une nouvelle ligne qui s'ajoute à un palmarès hors-norme : sept titres de championne de France, sept fois vainqueur de la coupe de France, victoire en EuroCoupe féminine avec Bourges en 2016, championne d'Europe en 2009 avec les Bleues... Sans oublier une médaille d'argent olympique à Londres en 2012, "L'apogée de ma carrière", selon la championne.

Les champions olympiques ont choisi Mont de Marsan !

RUGBY Près d'un quart de siècle s'est écoulé depuis l'arrivée de Waisale Serevi sur les bords de la Midouze, suivi de peu par Viliame Satala et Vilimoni Delasau. Aujourd'hui, la cité aux trois rivières est un lieu de préparation aux Jeux Olympiques de Paris 2024 de premier choix pour les Fidjiens.



L'équipe de rugby à 7 des Fidji s'entraîne à Mont de Marsan du 3 au 7 mai

Allier performance et cadre de vie
Si la préparation physique est fondamentale, les activités qui permettent de renforcer la cohésion de groupe le sont tout autant. Mont de Marsan leur offre des installations sportives de haut niveau, un accès au soin privilégié et une offre hôtelière de qualité, trois ingrédients indispensables aux fédérations dans leur choix de lieu pour se préparer aux grandes échéances sportives. Les joueurs, encadrés par Ben Gollings star anglaise du rugby à 7 et "Bill" Satala célèbre international fidjien et ancien joueur du Stade montois, bénéficieront également d'un cadre idéal

pour se ressourcer mentalement, grâce aux nombreux espaces végétalisés du territoire.



Une histoire particulière avec les Fidji

L'histoire débute à la fin des années 1990, lors de la tournée du XV de France aux Fidji : "Un ami professeur de gym à Perpignan, passionné du beau jeu, a été séduit par Serevi et lui a parlé de notre club" témoigne Patrick Nadal, président du Stade montois Rugby de l'époque. Le lien entre Mont de Marsan et les Fidji est alors créé, et se poursuit avec les années. Cette relation dépasse même

le cadre du rugby lors de la tempête de 2016, avec un élan de solidarité spontanée des joueurs, des supporters et des Montois pour venir en aide au peuple fidjien.



Les trois "légendes" du rugby fidjien à Mont de Marsan dans les années 2000



Les joueuses de l'Équipe de France en stage à Mitterrand !

Vice-championnes d'Europe en titre, médaillées de bronze aux derniers JO de Tokyo 2020, les Bleues seront présentes à Mont de Marsan à partir du 30 mai, dans le cadre de leur préparation à l'Euro 2023. Elles y affronteront à deux reprises la Chine, vice-championne du Monde en titre, vendredi 2 et samedi 3 juin à 19h30.



C'est la 2^e fois que la ville accueille les Tricolores, grâce notamment à la politique sportive et d'investissement mise en œuvre (parquet pour le très haut niveau, tribunes...) et aux relations privilégiées entre Basket Landes et l'Équipe de France. Mont de Marsan, ville sportive, terre de jeux et de basket !

Le Loustau se raconte...

Lieu chargé d'histoire, l'ancien stade omnisports qui a accueilli l'équipe de rugby du Stade montois avant qu'ils ne rejoignent Barbe d'or et qui a vu les plus grands cyclistes rouler sur son vélodrome, est mis à l'honneur vendredi 5 mai à partir de 15h. Au programme, une conférence/table ronde avec André Boniface (retransmise sur le web et les réseaux sociaux), suivie à 17h de l'inauguration d'une série de totems et d'une fresque autour de l'histoire du stade du Loustau, sur le parking de l'hôpital du Layné.

Centre Hospitalier de Mont-de-Marsan

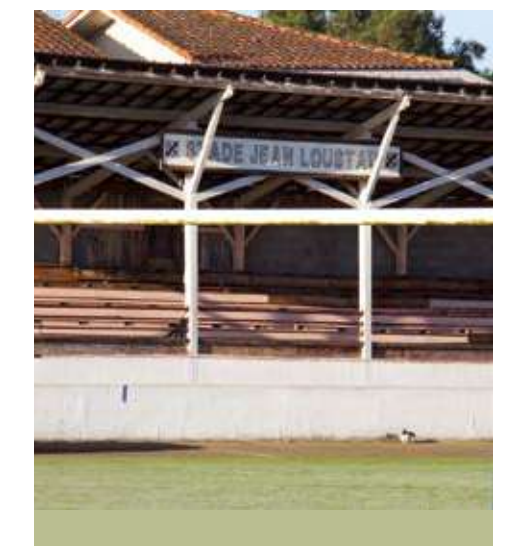

C'est voté à Mont de Marsan

CONSEIL MUNICIPAL
RETOUR SUR LES PRINCIPALES DÉLIBÉRATIONS

Séance du 2 mars

■ Fonds de concours de la Ville de Mont de Marsan pour l'aménagement de l'Entrée Nord Ouest réalisés par Mont de Marsan Agglo

Séance du 5 avril

■ Plan prévisionnel de financement d'un terrain synthétique au stade André et Guy Boniface
■ Approbation du contrat avec Amaury Sport Organisation (ASO) pour l'organisation du départ de Mont de Marsan d'une étape du Tour de France 2023
■ Présentation du budget primitif 2023 et vote du budget principal et des budgets annexes

Retrouvez l'enregistrement audio des débats et les PV sur montdemarsan.fr
Séances ouvertes au public et retransmises en direct sur Radio MDM.
Prochaine séance le 9 juin.

Repas des aînés de la Madeleine : pensez à vous inscrire !

Vous résidez à Mont de Marsan et avez plus de 60 ans ? Participez au repas des aînés des fêtes de la Madeleine mercredi 19 juillet à 12h à l'Auberge landaise. Un moment convivial et festif autour d'un bon repas !

■ Inscriptions du 1^{er} au 28 juin
Pièces à fournir : justificatif de domicile (moins de 3 mois), pièce d'identité et chèque de 12€ à l'ordre du Trésor public

CCAS de Mont de Marsan,
375 avenue de Nonères | 05 58 46 64 40

Débroussailler pour limiter les risques d'incendie

Élément fondamental de la politique nationale de Défense des Forêts Contre l'Incendie (DFCI), le débroussaillage permet de réduire l'impact des incendies, d'en faciliter la lutte et de protéger la forêt. Aussi, même si les habitations se situent loin d'une forêt, il reste obligatoire de nettoyer ses parcelles pour prévenir tous risques d'incendie. Si le fait de ne pas avoir débroussaillé a permis la propagation d'un incendie qui a détruit le bien d'autrui, une condamnation à une peine allant jusqu'à 1 an d'emprisonnement et 15 000€ peut être infligée. S'il s'agit de son propre logement, l'assureur peut appliquer une franchise supplémentaire de 5 000€.



Moustiques-tigres : la Ville vous aide !

Pour lutter contre la prolifération des moustiques-tigres, agissons ensemble ! La Ville relance son opération d'aide à l'achat d'appareils de piégeage. Le principe : inciter les particuliers à s'équiper de pièges pour lutter contre ces nuisibles grâce à une aide de 50€ attribuée à des groupes d'au moins 5 voisins dans un périmètre de 150 mètres, pour créer un véritable maillage anti-moustique.

Informations, conditions et règlement sur : montdemarsan.fr

Bon à savoir Sensibiliser et informer

Une réunion d'information sur les moustiques-tigres aura lieu mardi 23 mai à 18h30 à l'Hôtel de Ville (salle du conseil municipal).

Amélioration de l'éclairage public : près de 2 000 lampadaires rénovés

ÉNERGIE Lancé fin 2020, le protocole de rénovation de l'éclairage public de Mont de Marsan se poursuit avec comme objectif d'éclairer juste et mieux. Point de situation.

Considéré comme énergivore et polluant - il représentait plus de 50% des consommations électriques et près de 50% des dépenses électriques de la commune en 2019 - le réseau d'éclairage public montois a entamé une cure de jouvence depuis fin 2020. L'objectif est triple : améliorer la qualité d'éclairage, réaliser des gains en matière de performance énergétique tout en luttant contre la pollution lumineuse. Pour ce faire, d'importants travaux sont menés par le SYDEC, à qui Mont de Marsan a transféré la compétence "éclairage public",

afin de moderniser près de 70% du réseau sur une période de 6 ans, pour un investissement de 6 millions d'euros. Depuis 2020, 1 959 luminaires ont été changés sur les 7 800 que comprend le réseau montois. Les consommations ont diminué de 20% entre 2019 et 2021 sur la totalité du réseau d'éclairage public. Pour 2023, les lampadaires seront changés principalement dans les quartiers des Couturelles, de Chourrié, du Beillet, de Saint-Médard, de Barbe d'Or, de Saint-Jean-d'Août ou encore du Pégly.

Des travaux nécessaires

"Les luminaires émettant vers le ciel - de type boules lumineuses, qui seront interdites en 2025 - sont remplacés par des luminaires peu consommateurs en énergie, type LED, passant ainsi de 125 à 24W. Les armoires de commandes non conformes et vétustes sont également modernisées, de même que les réseaux d'éclairage public aériens et souterrains.



Chantal Planchenault, conseillère municipale

Les réseaux aériens ne seront bientôt plus visibles avenue Henri Farbos



L'entrée de ville côté Bordeaux poursuit sa mue. Plus arborée, laissant davantage de place aux déplacements doux, permettant une circulation plus apaisée, cet axe emprunté quotidiennement par de nombreux Montois comme par les habitants et les visiteurs venant du nord de l'agglomération, sera aussi visuellement plus accueillant grâce à la suppression des réseaux aériens. Jusqu'au 2 juin, des travaux d'enfouissement de ces réseaux (Orange, éclairage public et électricité) sont opérés sur l'avenue Henri Farbos, entraînant la fermeture partielle ou complète de cette route.

Calendrier des travaux à retrouver sur montdemarsan.fr

Le projet retenu pour faire partie d'Action Cœur de Ville 2

Après avoir priorisé les secteurs de centre-ville lors du programme Action Cœur de Ville 1, l'État souhaite penser la réhabilitation des villes dans leur ensemble en prêtant une attention accrue aux entrées de communes. En effet, depuis plusieurs décennies, les entrées de ville et d'agglomération ont été marquées par le développement soutenu de zones monofonctionnelles, mal articulées entre elles et avec les centres-villes, et accordant une place prépondérante à la voiture. L'un des enjeux d'Action Cœur de Ville 2 est d'embellir les entrées des villes moyennes afin de conjuguer leur beauté intérieure et extérieure. Un nouveau moyen d'augmenter leur attractivité. Dans ce cadre, Mont de Marsan Agglo a candidaté et a été retenue avec 44 autres collectivités pour faire partie de ce nouveau dispositif.

SERVICE FUNÉRAIRE DE LA VILLE DE MONT DE MARSAN
POMPES FUNÈRES MUNICIPALES

05 58 46 44 44 - PERMANENCE DÉCÈS 24H/24

ORGANISATION COMPLÈTE DES SERVICES FUNÉRAIRES (Mont de Marsan & Extérieur)

DEVIS & RENSEIGNEMENTS GRATUITS / CONTRATS OBSÈQUES (Partenaire MUTAC - N° Orias 07027924)

VENTE D'ARTICLES FUNÉRAIRES PERSONNALISÉS
188 avenue du Maréchal Foch - 40000 Mont de Marsan

CRÉMATORIUM | FUNÉRARIUM

646 avenue de Canenx - 40000 Mont de Marsan

pompefunebresmontdemarsan.fr
pompefunebres@montdemarsan.fr

101.1 Mont de Marsan
93.8 Banos - Chalosse - Tursan

radio 101.1 93.8

Matinales et Après-midis en direct du lundi au vendredi de 7h30 à 12h30 et de 16h30 à 19h

Emissions thématiques
Culture, sports, loisirs, société

Musiques éclectiques
Jazz, Blues, Rock, Classique, Hip-Hop, Chanson française, Musiques du monde

Re transmissions
Basket, événements culturels, vie locale

Les Conseils Municipaux montois & les Conseils Communautaires en direct

Tous les reportages sur Mont de Marsan Agglo réécoutables en podcast sur :

www.radio-mdm.fr
05 58 46 46 46 / contact@radio-mdm.fr

Loubery menuiserie

MENUISERIES EXTÉRIEURES & FERMETURES
MENUISERIES INTÉRIEURES

05 58 52 95 03

1855 ROUTE DE MONT DE MARSAN
40090 LAGLORIEUSE
WWW.LOUBERY.FR

CLTDI

TRIER POUR RECYCLER C'EST NOTRE MÉTIER

GRUPE BERNADET
05 58 85 29 74

CLTDI collecte, trie et recycle vos papiers !

Majorité municipale

L'intérêt général, d'abord et avant tout.

Le budget primitif 2023 de Mont de Marsan Agglomération a été rejeté. Nos pensées vont, en premier lieu, à tous les agents de la collectivité, qui sont les premières victimes des tentatives de déstabilisation à l'œuvre depuis plus de deux ans.

Nous regrettons cet acharnement, qui conduit à transformer un moment fort de la vie locale en un règlement de compte personnel.

Pour l'immense majorité des élus, le projet de budget ne posait aucune difficulté ! Et pour cause : tout au long de sa construction, au cours de la douzaine de réunions consacrée aux arbitrages, il n'y a eu que très peu de remarques, d'objections, ou de propositions de fonds. Dans de - rares - prises de parole, la quasi-totalité des élus avait approuvé les orientations budgétaires, salué les choix d'investissements et de fonctionnement !

Pour des raisons bien étrangères au budget et au fonctionnement de la collectivité, certains élus se livrent ni plus ni moins qu'à une tentative de putsch ! Ils prennent le risque, ce faisant, de paralyser notre collectivité, de bloquer nos investissements et nos dotations de solidarité, d'empêcher nos agents de travailler.

Notre agglomération et ses habitants, notre collectivité et ses collaborateurs méritent mieux. Nous sommes déterminés à agir pour retrouver les voies de l'apaisement et pour que l'intérêt général prévale.

Nous proposons pour cela une démarche de rassemblement, à toutes celles et ceux, sans exclusive, qui veulent œuvrer pour le bien commun et non pour leur intérêt personnel ou leur carrière politique.

Comme nous le faisons depuis 3 ans, autour de notre Président Charles Dayot, nous voulons continuer à agir pour l'intérêt général, pour nos villes et nos villages, pour nos concitoyens et notamment pour les plus fragiles d'entre eux. Malgré le COVID, malgré la situation internationale, malgré la crise énergétique et l'inflation, malgré les tentatives de putsch à répétition, nous avons réussi à mener à bien bon nombre de projets.

Nous avons agi pour améliorer la vie quotidienne de nos concitoyens : en œuvrant pour les solidarités, pour l'éducation, pour le sport, pour la culture ; en agissant pour la transition énergétique, pour l'amélioration du cadre de vie, pour la qualité de vie au travail de nos collaborateurs.

Nous l'avons fait et nous continuerons à le faire, avec toutes celles et tous ceux qui veulent défendre l'intérêt général, d'abord et avant tout.

100% pour les Montois / Charles DAYOT, Hervé BAYARD, Marie-Christine BOURDIEU, Farid HEBA, Nathalie GAAS, Gilles CHAUVIN, Pascale HAURIE, Philippe DE MARNIX, Catherine PICQUET, Christophe HOURCADE, Marie-Christine HARAMBAT, Marie-Pierre GAZO, Pierre MERLET-BONNAN, Geneviève DARRIEUSSECCQ, Jean-Jacques GOURDON, Hicham LAMSIKA, Claudie BREQUE, Eliane DARTEYRON, Jean-Marie BATBY, Marina BANCON, Mathieu ARA, Chantal PLANCHENAU, Bruno ROUFFIAT, Jeanine LAMAISON, Mathis CAPDEVILLE, Delphine LEBLANC, Philippe EYRAUD, Nathalie GARCIA

Opposition municipale

Notre Agglomération est-elle toujours au service de ses habitants ?

Nous vivons actuellement une situation sans précédent au sein de notre intercommunalité. Au soir du 30 mars 2023, le budget 2023 de Mont de Marsan Agglomération a été rejeté par 30 voix contre et, seulement, 25 voix pour.

Nous, élus de gauche, n'avons eu de cesse, lors des débats, de demander une réorientation de la politique de l'Agglomération vers des projets structurants en matière de développement économique, de transition énergétique où les sommes allouées pour l'exercice de ces compétences sont bien trop faibles. Nous nous opposons à la hausse des tarifs de cantine lors de la rentrée scolaire 2023/2024 et souhaitons aussi des investissements plus importants dans nos écoles notamment.

Toutes nos propositions et demandes ont été rejetées, et nous le regrettons. D'autres que nous ont également fait le choix de s'opposer à l'adoption de ce budget. C'est le cas de Madame Darrieussecq notamment. Aucune proposition concrète et constructive pour le territoire n'a été formulée par la Ministre déléguée du gouvernement d'Élisabeth Borne. Madame Darrieussecq ne s'est pas opposée au budget en raison de son contenu : son choix a été uniquement guidé par son désir de renverser l'exécutif actuel et reprendre la Présidence de Mont de Marsan Agglomération.

On ne construit pas un projet politique sur des rancœurs personnelles et des querelles d'égo.

Nous constatons que ni Madame Darrieussecq, qui a lourdement endetté notre intercommunalité durant les années 2010, ni Monsieur Dayot, dont les choix politiques empêchent de développer le territoire et dont le budget a été rejeté, ne sont aujourd'hui capables de proposer une gouvernance apaisée et constructive.

La guerre des chefs de la droite montoise aboutit à une situation de blocage qui impactera tous les habitants. Cette situation est grave, et nous la déplorons.

Il nous faut retrouver une stabilité dans la gouvernance de Mont de Marsan Agglomération et nous souhaitons, outre un changement d'exécutif, une prise en compte de nos propositions qui sont et seront toujours faites pour une amélioration de la vie des femmes et des hommes du territoire.

Un Nouvel Elan Populaire / Jean-Baptiste SAVARY, Céline PIOT, Alain BACHÉ, Françoise CAVAGNÉ, Frédéric DUTIN, Françoise LATRABE

Et s'ils se contentaient juste d'honorer leurs engagements...

La crise démocratique est partout. Les régimes autoritaires pullulent à travers le monde. Le déni du peuple est érigé au système au niveau national. Ici, sous nos yeux effarés, les guerres d'égo prospèrent. Écoeurant...

La constitution il y a 3 ans, pour les élections municipales, d'une liste citoyenne indépendante des partis politiques et des réseaux d'intérêt, était notre modeste réponse au fléau grandissant de la résignation civique. Renoncement on ne peut plus compréhensible lorsque le Montois lambda assiste, démuni, aux manœuvres politiciennes de ses représentants.

Évidemment, nous sommes en train de perdre la bataille "culturelle" que nous souhaitons mener. Écrasés. Laminés. À l'unanimité moins un ! Et l'élu éphémère, bénévole et non cumulard que nous revendiquons devient une chimère. Chaque jour davantage. Comme les garde-fous imaginés pour éradiquer les abus de pouvoir.

Plus de 200.000€ d'argent public pour accueillir le Tour de France. 1.500.000€ pour une nouvelle pelouse synthétique au stade municipal, 300.000€ de plus pour la régie des fêtes et la tauromachie. Voilà les principaux lapins sortis du chapeau lors du vote du budget 2023. Unanimité. Moins un (ou 2 parfois). Mais qu'en dirait une assemblée d'habitants tirés au sort ?

Que rien de tout cela n'était au programme. À mi-mandat (toujours indépendamment du bien-fondé des projets), rappelons que ce qui était prévu, c'est par exemple la rénovation du musée. Remis à plus tard. Une maison des cultures locales. Remis à plus tard. 300.000€ pour les conseils de quartiers. Abandonné. Une ferme pédagogique vertueuse pour alimenter nos écoles en circuit court. Jamais entendu parler. Une auberge de jeunesse en centre ville. Pas mieux. Une maison de santé pluridisciplinaire. Idem. Même l'îlot Laulom est hors programme.

Le despotisme (pas toujours) mou fait rage. "Un peu de lumière chasse beaucoup d'obscurité" paraît-il. Merci à ceux qui y croient et nous soutiennent.

Marsan citoyen / Benoît PIARRINE



Transitions, d'hier à demain

EXPOSITION Avant le démarrage des travaux, le musée montois rouvrira partiellement ses portes à partir du samedi 13 mai, dans le cadre de la Nuit des musées, avec une nouvelle exposition temporaire : Transitions.

Conçue comme un intermède pendant la fermeture au public des collections permanentes et avant la fermeture définitive indispensable aux travaux d'agrandissement et de rénovation du musée, cette nouvelle exposition valorise un florilège de sculptures acquises depuis des décennies auxquelles répond une petite sélection de peintures jamais exposées. Autour d'une cinquantaine d'œuvres et de quelques objets provenant des premières collections issues de la création du musée d'histoire naturelle et d'archéologie en 1886, le parcours propose en filigrane une découverte de l'histoire des collections du musée et s'attache à mettre en lumière les sujets de prédilection des sculpteurs indépendants du début du 20^e siècle.

Un parcours de visite varié

Le public ne restera pas insensible aux portraits d'enfants, créés par Charles Despiau, et se laissera guider par les mouvements et postures des danseuses de Léopold Kretz, puis par la gestuelle des baigneuses, notamment celles de Robert Wlérick. L'animal, qu'il soit sauvage ou domestique, réglera le jeune public, mettant en avant les sculpteurs animaliers comme Jane Poupelet ou Antoine-Louis Barye et leurs œuvres emblématiques. Le parcours de visite s'achève sur le projet du futur musée montois.

Des dispositifs ludiques

Pour compléter le parcours et offrir aux plus jeunes une visite ludique de l'exposition, un espace tactile permet de découvrir de manière sensorielle la sculpture et les différentes techniques. Des modules d'activités autour du récit imaginaire, du portrait et des illusions d'optique sont également proposés. Les établissements scolaires peuvent bénéficier d'un programme de visites et d'ateliers spécifiques. Enfin, des cours de dessins pour les enfants et les adultes sont organisés tout au long du semestre.

■ Exposition Transitions, d'hier à demain

Du lundi au vendredi de 14h à 17h
Musée Despiau-Wlérick
6 place Marguerite de Navarre à Mont de Marsan
Pour les dispositifs ludiques, plus d'infos et inscriptions :
musee-edu@montdemarsan.fr | 05 58 75 00 45
Plus d'infos : montdemarsan.fr |  MuséeDespiauWlérick

Bon à savoir **Nuit des musées :** **rendez-vous samedi 13 mai**

De 14h à la tombée de la nuit, entrez dans le musée Despiau-Wlérick pour une immersion dans la nouvelle exposition temporaire Transitions.
Programme : montdemarsan.fr

Une exposition puisée dans l'histoire du riche fonds muséal

"Cette nouvelle exposition temporaire permet de redécouvrir les collections en s'attachant à présenter les œuvres phares du musée Despiau-Wlérick mais aussi celles restées longtemps en réserve."



Philippe de Marnix, adjoint au maire en charge de la Culture et du Patrimoine

CLUBS SÉNIORS
DE NOUVELLES RENCONTRES ET DES ACTIVITÉS POUR TOUS
RENSEIGNEMENTS ET INSCRIPTIONS
DIRECTION@CCAS-MONTDEMARSAN.FR | 05 58 46 64 40

- la fête des mères - la satisfaction du fait maison
- la sérénité de l'intemporel - le plaisir de la dégustation
- la convivialité du bar - la mise en scène du repas
- la fête des pères -



BERNARDAUD

« Aux oiseaux » bougies et assiettes



Couteau à fromages



ALESSI



Glacette seau réfrigérant Graphik

Petit électroménager plissé

ALESSI



Enologie Graphik

Plateau métal argenté Belle époque



Christofle

9, avenue du Maréchal Foch - MONT-DE-MARSAN

05 58 75 13 82

tableetdecor@orange.fr - www.tableetdecor.com

Médiathèque Philippe Labeyrie : les rendez-vous à ne pas manquer !

Réviser tranquillement !

Comme chaque année, la médiathèque se mobilise pour aider les adolescents à préparer leurs examens. Au programme : des ateliers de préparation au grand oral et de la sophrologie pour ne pas trop stresser le jour J, des séances de méthodologie et d'exercices pratiques avec des professeur(e)s disponibles pour répondre à toutes les questions, sans oublier une sélection de documents à consulter sur place ou à emprunter. Tout ce qu'il faut pour mettre toutes les chances de son côté !



■ Du 3 au 31 mai
Ateliers sur inscription

L'insulte comme réponse au réel

Dans cette conférence ouverte à tous, et notamment aux professionnels de la santé, le psychiatre et psychanalyste Philippe Lacadée analysera le recours à l'insulte dans les discours. Son propos sera notamment éclairé par des exemples de la littérature ou des exemples cliniques d'institutions scolaires, de lieux de soins... Événement organisé en partenariat avec l'Association de la cause freudienne en Aquitaine.



■ Mer. 7 juin | 14h30

Découverte du cyanotype

Le cyanotype est un procédé photographique datant du 19^e siècle qui permet, avec une simple feuille de papier, de constituer une image avec un pigment de couleur bleue. Au cours d'un atelier, l'artiste Audrey Coppens proposera aux participants de réaliser deux herbiers en photogramme à partir de plantes séchées et de participer à une création collective qui sera exposée à la médiathèque.



■ Sam. 24 juin | 14h
À partir de 12 ans (sur inscription)

Quand la philo s'invite sur les planches

Depuis deux ans, le Théâtre des Lumières et Sophie Geoffrion, de l'association Philoland, s'unissent pour proposer prochainement un spectacle d'idées, une invitation à la pensée vivante. À travers la mise en scène d'un corpus de textes, ils montrent que la philosophie est accessible à tous et initie une réflexion. À l'issue de la représentation, un échange en bord de scène entre le public et la philosophe a lieu pour "décortiquer le concept et permettre à chacun de s'exprimer". Petits et grands, curieux et néophytes, la philosophie prend vie et s'invite à vos pieds !



Plus d'infos : 06 52 02 23 40

Clap de fin sur la saison 2022-2023 du Théâtre de Gascogne

Avant de vous donner l'eau à la bouche avec la présentation de la prochaine saison, la Scène Conventionnée d'Intérêt National vous propose deux derniers spectacles.

Cartoon ou n'essayez pas ça chez vous !

■ Vendredi 26 mai | 20h30 | Le Pôle

Jimmy est le fils de Norman et Norma Normal, ils habitent Normal Street à Normal-Ville. Il y a aussi Dorothy la grande soeur, un bébé, un chien et un poisson rouge. Tout ce qu'il y a de plus normal ! Sauf que pas du tout : ce sont des cartoons dont la vie est régie par la loi des cartoons. Un humour qui touchera jeunes et toujours jeunes !



Parfois j'aimerais avoir une famille comme celle de la petite maison dans la prairie

■ Vendredi 2 juin | 20h30 | Salle des fêtes d'Aire-sur-l'Adour*

Dans la proche banlieue de Buenos Aires, Mirta Bertotti, femme au foyer, vit entourée d'un mari au chômage, d'un beau-père drogué et de trois enfants en pleine crise d'adolescence. Elle doit gérer le quotidien d'une famille de classe moyenne complètement loufoque et déjantée. Pour ne pas devenir folle, Mirta Bertotti décide de créer son blog, afin de partager sa vie avec des milliers d'internautes.

*En plus du déploiement d'actions culturelles sur les communes de l'agglomération, le Théâtre de Gascogne rayonne à l'échelle du département des Landes via le projet Artistes en Commun(e) porté par la DRAC et la Région Nouvelle-Aquitaine.



Bon à savoir
Présentation de la saison 2023-2024
■ Mardi 20 juin
à 19h au Pôle

theatredegascogne.fr

Madeleine 2023 : une affiche colorée et audacieuse !

ÉVÈNEMENT Samedi 1^{er} avril, malgré une météo peu clémente, le public était au rendez-vous pour découvrir l’affiche officielle des fêtes 2023, signée de l’artiste espagnol José Tomás Pérez Indiano

“**P**our cette création, l’artiste espagnol - qui a également réalisé l’affiche de la feria d’avril de Séville - a eu carte blanche pour exprimer tout son talent et sa créativité. Il en ressort une affiche colorée et audacieuse empreinte de l’âme des fêtes montoises” explique Nathalie Garcia, conseillère municipale en charge des Traditions et cultures locales. José Tomás Pérez Indiano nous en dit un peu plus sur ce travail.

Comment en êtes-vous venu à réaliser l’affiche des Fêtes de la Madeleine 2023 ?

La municipalité est entrée en contact avec moi il y a quelques mois, grâce à une artiste qui connaît bien mon travail. J’ai été très honoré que la mairie me fasse confiance pour ce travail et me permette de créer librement.

Qu’avez-vous voulu représenter à travers cette affiche ?

Il y a beaucoup de force dans cette peinture : à travers les couleurs, l’histoire et les traditions qu’elle évoque. J’ai voulu retranscrire la manière dont la ville vit ses fêtes, montrer leurs valeurs et la façon dont elles se transmettent à l’extérieur, tout en intégrant des symboles de monuments locaux et de traditions comme les toros dans les arènes ou encore les mules du train d’arrastre. Le célèbre foulard bleu tient également un rôle fondamental dans cette peinture. Je l’ai réalisé à partir d’un triangle et dans l’inspiration de Picasso, génie qui a réuni l’Espagne et la France à travers un même courant artistique.

Que vous évoquent les fêtes de la Madeleine ?

Elles ont beaucoup de points communs avec les fêtes espagnoles, la façon dont les gens vivent ses moments dans la rue avec allégresse, nous permet de nous identifier. Ces fêtes sont une tradition et se doivent de perdurer. Je connaissais les fêtes de la Madeleine par des amis qui les ont vécues et m’ont raconté les moments merveilleux qu’ils ont passé, mais cette année sera ma première fois à Mont de Marsan.

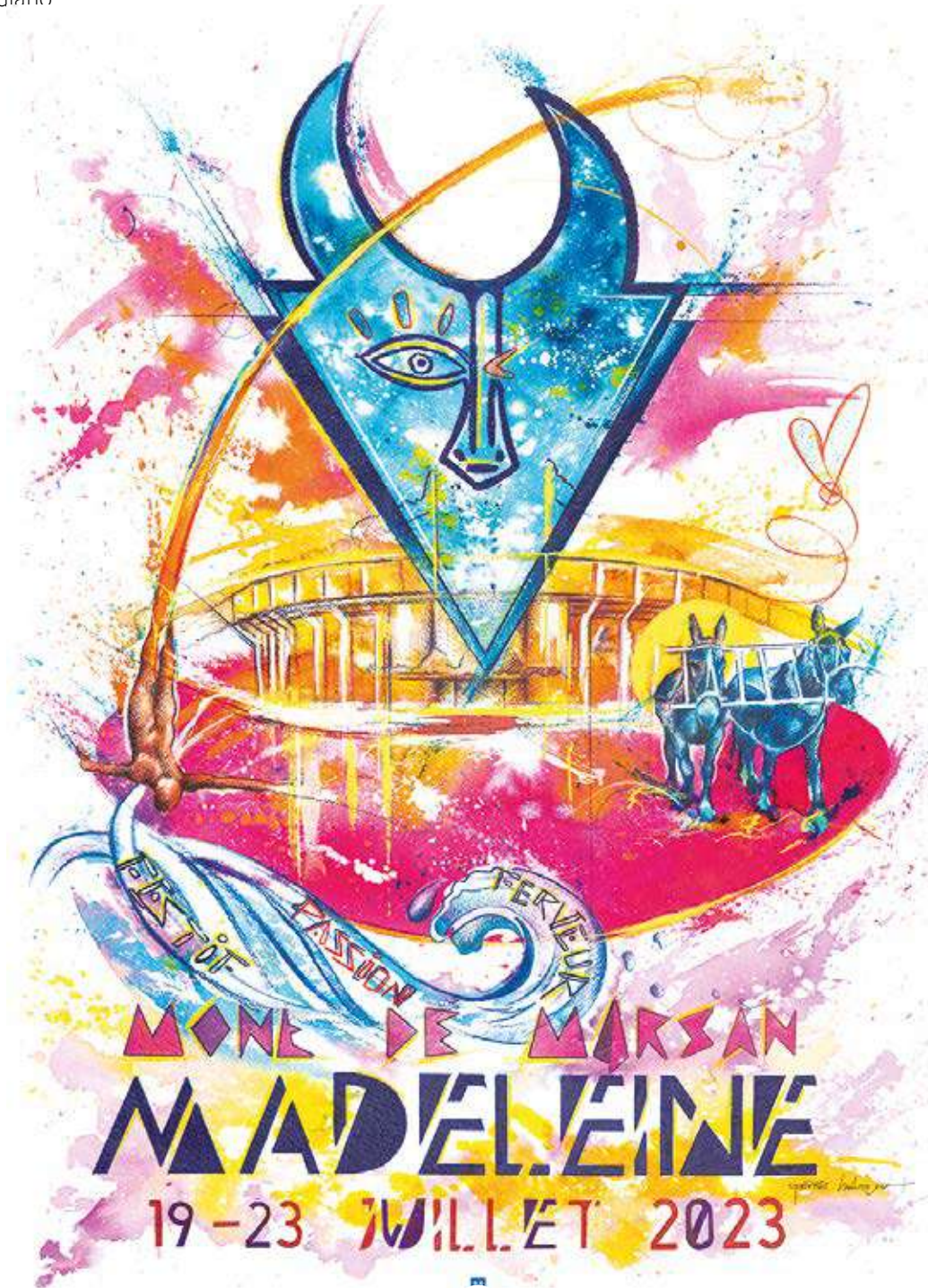

Bon à savoir
Où trouver l’affiche des fêtes 2023 ?
L’affiche des fêtes de la Madeleine, également disponible avec les cartels de la feria, est en vente à l’Office de Tourisme de Mont de Marsan Agglo et à la Régie des Fêtes et Animations.

Qui est José Tomás Pérez Indiano ?

Originaire d’Estrémadure, Pérez Indiano a découvert la peinture dès son plus jeune âge. À 5 ans, il reçoit son premier livre d’art d’El Greco, qui devient alors une référence et une source d’inspiration. José Tomás Pérez Indiano transforme le quotidien en extraordinaire et accorde une grande importance à la couleur et aux détails. Malgré son jeune âge, l’artiste a su se faire une place dans le milieu taurin grâce à son style très personnel et ses compositions audacieuses. Il a notamment signé des affiches pour les arènes de Madrid, la feria taurine de Valence ou plus récemment de Séville.



Une feria à l’ADN montois

TAUROMACHIE Les cartels des corridas de la feria de la Madeleine 2023 ont été dévoilés début mars devant un public venu nombreux au théâtre Le Molière. Votre m2m.ag décrypte ce qui vous attend cet été au Plumaçon.



Une entrée exceptionnelle avec l’alternative du talent landais **Yon Lamothe** dans les arènes de sa ville natale. À ses côtés, **Andrés Roca Rey**, n°1 incontestable qui a triomphé lors des Fallas de València en mars, fera son retour au Plumaçon et donnera l’alternative en tant que parrain pour la première fois de sa carrière. Yon Lamothe aura également un témoin de prestige avec le jeune torero tolédan **Tomás Rufo**. Ils affronteront les toros de Garcigrande, qui peuvent se révéler complexes et très exigeants.



Cette deuxième corrida sera marquée par le retour de l’une des plus grandes figuras françaises de ces dernières décennies : **Sébastien Castella**. À ses côtés, l’aficion montoise retrouvera **Daniel Luque**, triomphateur de la Madeleine 2022. Pour les accompagner, le jeune palois **Dorian Canton**, dont les prestations la saison passée ont prouvé sa classe, son élégance et la sincérité de son torero. Ils affronteront l’élevage d’El Pilar, des toros harmonieux, invités réguliers des plus grandes plazas.



La corrida de Cebada Gago, une des préférées des aficionados “a los toros”, ne peut faire l’impasse d’un véritable chef de Lidia. Ce sera le rôle de **Domingo López-Chaves**, torero technique et dominateur, qui entamera cette année sa 25^e et ultime temporada. Face à cet élevage également, **Fernando Robleño**, qui possède toutes les ressources nécessaires pour faire vivre de grands moments au Plumaçon, et **Jesús Enrique Colombo**, qui se distingue par une présence spectaculaire dans tous les tercios.



Pour sa deuxième corrida de la feria, **Daniel Luque** affrontera les toros de La Quinta, élevage phare du moment et remarquable l’an dernier au Plumaçon, qui lui a permis de construire les bases de sa reconquête vers les plus hauts sommets. Avec lui face aux Santa Coloma, **Emilio de Justo**, de retour après plus de 4 mois d’interruption, mais dont l’ambition et le torero restent intacts, et **Clemente**, dont les prestations en 2022 ont convaincu la commission taurine de l’intégrer dans un cartel de la feria montoise.



Pour la 3^e année consécutive, les Pedraza de Yeltes clôtureront la feria de la Madeleine. La ganaderia a confirmé sa régularité en présentant en 2022 un magnifique lot d’où sont sortis deux toros exceptionnels. Pour y faire face, **Rafaelillo**, à qui la commission taurine a souhaité confier le rôle de chef de lidia, **Alberto Lamelas**, plébiscité par l’aficion montoise et qui a su s’imposer depuis 3 ans face à ces toros, et **Thomas Dufau**, qui relèvera un défi important pour son ultime paseo au Plumaçon (cf. page 4).

Les novilladas

La novillada non piquée du jeudi fera une nouvelle fois la part belle aux ganaderias du sud-ouest de la France : Alma Serena et La Espera. Face à ces érales, Andoni Verdejo, le vainqueur du Bolsin de Bougue et deux autres novilleros que la commission taurine doit désigner. Pour la novillada piquée du samedi, la Commission taurine a décidé de renouveler la ganaderia camarguaise Cuillé. Pour les affronter : Solalito, Tristan Barroso et un troisième novillero qui sera prochainement désigné.

Les places pour la novillada piquée offertes aux -25 ans

La Ville de Mont-de-Marsan, en partenariat avec l’Union des Villes Taurines Françaises (UVTF) offre des places pour la novillada piquée du samedi matin aux jeunes de moins de 25 ans désireux de découvrir la tauromachie. Les places peuvent être réservées et retirées directement auprès de la Régie des Fêtes et Animations, après présentation d’un document d’identité.

Bon à savoir Abonnements et billetterie

Abonnez-vous et profitez de nombreux avantages ! La billetterie individuelle ouvrira le 5 juin en ligne et le 19 juin à la Régie.

Plus d’infos : Régie des Fêtes et Animations
479 avenue du Maréchal Foch à Mont de Marsan | 05 58 75 39 08
regiedesfetes@montdemarsan.fr | fetesmadeleine.fr

L'agenda culturel

JEUDI 4 MAI

La musique punk

Conférence
Conservatoire des Landes - 18h

Ciné³ : cinéma d'ailleurs

Projection cinéma
Médiathèque Philippe Labeyrie - 18h

Black is Beltza : Ainhoa

Ciné-rencontre

Film réalisé par Fermin Muguruza. Vingt ans après le premier opus, le film raconte, sous la forme du voyage initiatique de son héroïne Ainhoa, la fin de la Guerre froide et la répression policière espagnole face à une nouvelle génération d'activistes basques ayant soif de musique et de liberté. Séance suivie d'un échange avec Fermin Muguruza et Hervé Molia.
Cinéma Les Toiles du Moun - 20h30

VENREDI 5 MAI

Cold Hope

Concert

Cold Hope, groupe hardcore/métal, propose un son basé sur les codes du hard Core NY Style, du Speed track des familles et quelques parties techniques plus modernes.
Cercle des citoyens - 21h



DU 9 AU 13 MAI
"Creuser" : résidence d'artistes

Exposition

Les artistes plasticiens Laura Freeth et Kévin Chrismann et le réalisateur et artiste vidéaste Matthieu Sanchez seront en résidence au Centre d'art pendant quelques jours pour aller à la rencontre du public.
Centre d'art contemporain Raymond Farbos

JEUDI 11 MAI

Petite histoire des musiques actuelles : New wave

Conférence

Spécialiste des musiques actuelles, Christophe Ithurritze vous donne rendez-vous pour (re)découvrir quelques-uns des grands courants qui ont bouleversé l'histoire de la musique.
Médiathèque Philippe Labeyrie - 18h30



Festival Focales

Projection

2^e édition du festival itinérant du film LGBTQI+, organisé par Nos couleurs LGBTQ+ Landes, dont l'objectif est d'associer les cinémas des Landes au Mois contre l'homophobie et la transphobie. À cette occasion, le film "Camila sortira ce soir", réalisé par Inés María Barrionuevo, sera projeté en avant-première. Un temps d'échange avec les associations partenaires est prévu après la projection.
Le Grand Club - 19h30

VENREDI 12 MAI

Soirée spéciale exposition "Creuser"

Lectures

Présentation du projet au travers de lectures choisies (extraits d'œuvres littéraires et d'ouvrages d'histoire de l'art, notes personnelles...)
Librairie Caractères - 19h

L'Italie

Apéritif lectures

Par le Théâtre des Lumières
L'Atelier à T - 19h30

SAMEDI 13 MAI

Jean-François Balerdi

Spectacle humoristique

Clown et poète, funambule sur le fil de la vie, jongleur d'émotions, cracheur de feu-rire, les pieds sur terre et l'épithète dans les étoiles, d'une plume légère, Jean-François Balerdi nous entraîne dans un tourbillon enivrant et nous touche à chaque fois.
Cercle des citoyens - 21h



Fête Mosaïque : au rendez-vous des cultures

Festival

Organisée par le MRAP (Mouvement contre le Racisme et pour l'Amitié entre les Peuples) et la direction Politique de la Ville de Mont de Marsan Agglo, la Fête Mosaïque permet la rencontre et le partage des cultures du monde. Cette année, un grand nombre d'animations dansantes et musicales et d'ateliers créatifs sont au programme. Des stands associatifs seront aussi sur place toute la journée.
Place du Général Leclerc - 14h-19h

SAMEDI 20 MAI

William Morris, une utopie réaliste

Conférence

L'œuvre du visionnaire William Morris (1834-1896) a fortement marqué son époque. Il a imaginé une utopie sociale, politique et artistique et a posé les bases de ce qu'on nommera plus tard les Arts & Crafts, qui défendent l'art dans tout et pour tous, en réaction à l'industrialisation et à la déshumanisation du travail par la valorisation des savoir-faire artisanaux. Conférence animée par Sylvette Botella-Gaudichon
Musée Despiou-Wlérick - 15h

Madam + SBRBS

Concert rock alternatif

Salle polyvalente de Cère - 21h

Some Kind of Puppets

Concert

Cercle des citoyens - 21h

JEUDI 25 MAI

Les producteurs du 21^e siècle

Conférence

Conservatoire des Landes - 18h30

VENREDI 26 MAI

Fox Hole

Concert

Cercle des citoyens - 21h

JEUDI 1^{er} JUIN

Ciné³ : cinéma d'ailleurs

Projection cinéma

Médiathèque Philippe Labeyrie - 18h

VENREDI 2 JUIN

Hardwired

Concert

Cercle des citoyens - 21h

SAMEDI 3 JUIN

Abcd'art : la tribu de Keith Haring

Atelier d'éveil à l'art

Animé par l'association Abcd'art
Médiathèque Philippe Labeyrie - 14h30

Antoine Trouillard

Concert

Cercle des citoyens - 21h

DIMANCHE 4 JUIN

Antoine Trouillard

Spectacle jeune public

Spectacle de théâtre musical pour les 4-11 ans
Cercle des citoyens - 15h

DU 9 AU 18 JUIN

Trav'el

Théâtre

Travaux d'élèves du Théâtre des Lumières
Théâtre du Pégly

SAMEDI 10 JUIN

La kermesse du caféMusic'

Concert

caféMusic' - 18h

Riggs

Concert

Cercle des citoyens - 21h

JEUDI 15 JUIN

Club 809

Club lecture spécial érotisme

L'été approche, la chaleur monte, les corps s'alanguissent... Existe-t-il un moment plus propice pour découvrir le Club 809 de la Médiathèque et sa sélection littéraire érotique ?
Médiathèque Philippe Labeyrie - 18h

Présentation de l'ouvrage Luis Ocaña, le tour du grand pardon

Rencontre

Avec l'auteur Bertrand Lucq
Cinéma Le Grand Club - 20h

SAMEDI 17 JUIN

Jeux "Natural, play and sun"

Atelier DIY

Médiathèque Philippe Labeyrie - 14h30

Sarlo

Concert

Cercle des citoyens - 21h

MERCREDI 21 JUIN

Truck Tour

Fête de la musique du caféMusic'
Campagne - 17h | Bostens - 19h30 |
Mont de Marsan - 22h

Fête de la musique

Concert

Cercle des citoyens - 19h



Chor'Us en concert

Concert

Par l'ensemble vocal Chor'elles
Eglise de Saint-Pierre-du-Mont - 20h

ROULER L'ESPRIT TRANQUILLE
GO et GNR Eco Evolution
La qualité Premium pour vos moteurs

En accès 24/24h - 7/7j
dans notre station
Livraison en 24h

La tension internationale entraîne une hausse des carburants, nous vous proposons avec nos produits GO et GNR Eco Evolution, une économie sur votre budget, avec une diminution de consommation et moins d'émission de Co2.

**+ Propre
+ Performant
+ 5% min d'économie de consommation**

Pour tous renseignements

Lionel Lafiteau	06 16 95 30 35
Sébastien Momen	06 70 78 73 57
Christian Baillet	07 50 51 32 14
Georges Augustin	07 57 87 45 93

SOPECAL CARBURANTS
05 58 76 59 05

fiest EMBAL
La fête, les déguisements, la décoration, les emballages
les feux d'artifice

SUPPORTEURS,
Soutenez vos équipes préférées

Retrouvez tout pour vos mayades

Guirlandes PVC
Panneaux

1640 rue de la Ferme de Carboué
40000 Mont de Marsan
05 58 06 37 80

13 ZAC Escales
40500 Saint-Sever
05 58 03 40 35

Photo: ann.contrairelle



MONT DE MARSAN
MADÉLEINE

19 - 23 JUILLET 2023

